

PROCJENA RIZIKA OD VELIKIH NESREĆA ZA OPĆINU BISTRA



Poljanica Bistranska, rujan 2025.

SADRŽAJ

1. UVOD	11
2. OSNOVNE KARAKTERISTIKE PODRUČJA	14
2.1. GEOGRAFSKI POKAZATELJI	14
2.1.1. Geografski položaj	14
2.1.2. Broj stanovnika	15
2.1.3. Gustoća naseljenosti	16
2.1.4. Razmještaj stanovništva	16
2.1.5. Spolno-dobna raspodjela stanovništva	16
2.1.6. Broj stanovnika kojem je potrebna neka vrsta pomoći pri obavljanju svakodnevnih zadataka ...	17
2.1.7. Prometna povezanost	19
2.2. DRUŠTVENO–POLITIČKI POKAZATELJI	20
2.2.1. Sjedišta upravnih tijela	20
2.2.2. Zdravstvene ustanove	21
2.2.3. Odgojno–obrazovne ustanove	21
2.2.3.1. Predškolski odgoj i obrazovanje	21
2.2.3.2. Osnovnoškolsko obrazovanje	21
2.2.4. Broj domaćinstava	21
2.2.5. Broj članova obitelji po domaćinstvu	21
2.2.6. Broj, vrsta (namjena) i starost građevina	22
2.3. EKONOMSKO–POLITIČKI POKAZATELJI	23
2.3.1. Broj zaposlenih i mjesta zaposlenja	23
2.3.2. Broj primatelja socijalnih, mirovinskih i sličnih naknada	23
2.3.3. Proračun	24
2.3.4. Gospodarske grane	24
2.3.5. Velike gospodarske tvrtke	24
2.3.6. Objekti kritične infrastrukture	24
2.3.6.1. Dalekovodi i transformatorske stanice	24
2.3.6.2. Plinovodi	26
2.3.6.3. Vodoopskrba	27
2.3.6.4. Telekomunikacije i pošta	28
2.3.6.5. Promet	28
2.3.6.6. Zdravstvo	28
2.3.6.7. Nacionalni spomenici i vrijednosti	28
2.4. PRIRODNO-KULTURNI POKAZATELJI	28
2.4.1. Zaštićena područja	28
2.4.2. Kulturna baština	28
2.5. POVIJESNI POKAZATELJI	29
2.5.1. Prijašnji događaji	29
2.5.2. Štete uslijed prijašnjih događaja	29
2.5.3. Uvedene mjere nakon događaja koje su uzrokovale štetu	30
2.6. POKAZATELJI OPERATIVNE SPOSOBNOSTI	31
2.6.1. Popis operativnih snaga	31
3. IDENTIFIKACIJA PRIJETNJI I RIZIKA	32
3.1. POPIS IDENTIFICIRANIH PRIJETNJI	32
3.2. ODABRANI RIZICI I RAZLOZI ODABIRA	37
3.3. KARTOGRAFSKI PRIKAZ	37
4. KRITERIJI ZA PROCJENU UTJECAJA PRIJETNJI NA KATEGORIJE DRUŠTVENIH DJELATNOSTI	38
4.1. ŽIVOT I ZDRAVLJE LJUDI	38
4.2. GOSPODARSTVO	38

4.3.	DRUŠTVENA STABILNOST I POLITIKA.....	39
5.	VJEROJATNOST	41
6.	OPIS SCENARIJA	42
6.1.	POTRES.....	43
6.1.1.	<i>Uvod.....</i>	43
6.1.2.	<i>Prikaz utjecaja na kritičnu infrastrukturu</i>	48
6.1.3.	<i>Kontekst</i>	49
6.1.4.	<i>Uzrok.....</i>	49
6.1.4.1.	<i>Razvoj događaja koji prethodi velikoj nesreći.....</i>	49
6.1.4.2.	<i>Okidač koji je uzrokovao veliku nesreću</i>	50
6.1.5.	<i>Opis događaja.....</i>	50
6.1.5.1.	<i>Događaj s najgorim mogućim posljedicama</i>	51
6.1.5.1.1.	<i>Posljedice na život i zdravlje ljudi.....</i>	55
6.1.5.1.2.	<i>Posljedice na gospodarstvo</i>	55
6.1.5.1.3.	<i>Posljedice na društvenu stabilnost i politiku</i>	56
6.1.5.1.4.	<i>Vjerojatnost događaja</i>	57
6.1.6.	<i>Podaci, izvori i metode izračuna</i>	58
6.1.7.	<i>Matrice rizika</i>	59
6.2.	POPLAVE IZAZVANE IZLIJEVANJEM KOPNENIH VODENIH TIJELA.....	60
6.2.1.	<i>Uvod.....</i>	60
6.2.2.	<i>Prikaz utjecaja na kritičnu infrastrukturu</i>	60
6.2.3.	<i>Kontekst</i>	60
6.2.4.	<i>Uzrok.....</i>	63
6.2.4.1.	<i>Razvoj događaja koji prethodi velikoj nesreći.....</i>	63
6.2.4.2.	<i>Okidač koji je uzrokovao veliku nesreću</i>	64
6.2.5.	<i>Opis događaja.....</i>	65
6.2.5.1.	<i>Događaj s najgorim mogućim posljedicama</i>	65
6.2.5.1.1.	<i>Posljedice na život i zdravlje ljudi</i>	65
6.2.5.1.2.	<i>Posljedice na gospodarstvo</i>	66
6.2.5.1.3.	<i>Posljedice na društvenu stabilnost i politiku</i>	66
6.2.5.1.4.	<i>Vjerojatnost događaja</i>	67
6.2.6.	<i>Podaci, izvori i metode izračuna</i>	67
6.2.7.	<i>Matrice rizika</i>	68
6.3.	EPIDEMIJE I PANDEMIJE	69
6.3.1.	<i>Uvod.....</i>	69
6.3.2.	<i>Prikaz utjecaja na kritičnu infrastrukturu</i>	69
6.3.3.	<i>Kontekst</i>	70
6.3.4.	<i>Uzrok.....</i>	70
6.3.4.1.	<i>Razvoj događaja koji prethodi velikoj nesreći.....</i>	71
6.3.4.2.	<i>Okidač koji je uzrokovao veliku nesreću</i>	71
6.3.5.	<i>Opis događaja.....</i>	71
6.3.5.1.	<i>Događaj s najgorim mogućim posljedicama</i>	71
6.3.5.1.1.	<i>Posljedice na život i zdravlje ljudi.....</i>	73
6.3.5.1.2.	<i>Posljedice na gospodarstvo</i>	73
6.3.5.1.3.	<i>Posljedice na društvenu stabilnost i politiku</i>	74
6.3.5.1.4.	<i>Vjerojatnost događaja.....</i>	74
6.3.6.	<i>Podaci, izvori i metode izračuna</i>	74
6.3.7.	<i>Matrice rizike</i>	75
6.4.	EKSTREMNE TEMPERATURE.....	76
6.4.1.	<i>Uvod.....</i>	76
6.4.2.	<i>Prikaz utjecaja na kritičnu infrastrukturu</i>	76
6.4.3.	<i>Kontekst</i>	77
6.4.4.	<i>Uzrok.....</i>	77

6.4.4.1. Razvoj događaja koji prethodi velikoj nesreći.....	77
6.4.4.2. Okidač koji je uzrokovao veliku nesreću.....	78
6.4.5. Opis događaja.....	78
6.4.5.1. Događaj s najgorim mogućim posljedicama.....	78
6.4.5.1.1 Posljedice na život i zdravlje ljudi.....	79
6.4.5.1.2 Posljedice na gospodarstvo.....	80
6.4.5.1.3 Posljedice na društvenu stabilnost i politiku.....	80
6.4.5.1.4 Vjerojatnost događaja.....	81
6.4.6. Podaci, izvori i metode izračuna.....	81
6.4.7. Matrice rizika.....	82
6.5. TUČA.....	83
6.5.1. Uvod.....	83
6.5.2. Prikaz utjecaja na kritičnu infrastrukturu.....	83
6.5.3. Kontekst.....	84
6.5.4. Uzrok.....	84
6.5.4.1. Razvoj događaja koji prethodi velikoj nesreći.....	84
6.5.4.2. Okidač koji je uzrokovao veliku nesreću.....	85
6.5.5. Opis događaja.....	85
6.5.5.1. Događaj s najgorim mogućim posljedicama.....	85
6.5.5.1.1 Posljedice na život i zdravlje ljudi.....	86
6.5.5.1.2 Posljedice na gospodarstvo.....	86
6.5.5.1.3 Posljedice na društvenu stabilnost i politiku.....	86
6.5.5.1.4 Vjerojatnost događaja.....	87
6.5.6. Podaci, izvori i metode izračuna.....	88
6.5.7. Matrice rizika.....	89
6.6. MRAZ.....	90
6.6.1. Uvod.....	90
6.6.2. Prikaz utjecaja na kritičnu infrastrukturu.....	90
6.6.3. Kontekst.....	90
6.6.4. Uzrok.....	91
6.6.4.1. Razvoj događaja koji prethodi velikoj nesreći.....	92
6.6.4.2. Okidač koji je uzrokovao veliku nesreću.....	92
6.6.5. Opis događaja.....	92
6.6.5.1. Događaj s najgorim mogućim posljedicama.....	92
6.6.5.1.1 Posljedice na život i zdravlje ljudi.....	92
6.6.5.1.2 Posljedice na gospodarstvo.....	93
6.6.5.1.3 Posljedice na društvenu stabilnost i politiku.....	93
6.6.5.1.4 Vjerojatnost događaja.....	93
6.6.6. Podaci, izvori i metode izračuna.....	94
6.6.7. Matrice rizika.....	95
6.7. EKSTREMNE VREMENSKE POJAVE - VJETAR (KRETANJE ZRAČNIH MASA OPĆENITO).....	96
6.7.1. Uvod.....	96
6.7.2. Prikaz utjecaja na kritičnu infrastrukturu (KI).....	98
6.7.3. Kontekst.....	98
6.7.4. Uzrok pojave vjetra.....	101
6.7.4.1. Razvoj događaja koji prethodi velikoj nesreći uslijed pojave vjetra.....	101
6.7.4.2. Okidač koji je uzrokovao veliku nesreću uslijed pojave vjetra.....	101
6.7.5. Događaj s najgorim mogućim posljedicama – Vjetar.....	101
6.7.5.1. Procjena posljedica događaja s najgorim mogućim posljedicama uslijed vjetra na život i zdravlje ljudi.....	101
6.7.5.2. Procjena posljedica događaja s najgorim mogućim posljedicama uslijed vjetra na gospodarstvo.....	102
6.7.5.3. Procjena posljedica događaja s najgorim mogućim posljedicama uslijed vjetra na društvenu stabilnost i politiku.....	102
6.7.5.4. Vjerojatnost pojave događaja s najgorim mogućim posljedicama uslijed vjetra.....	104
6.7.6. Izvor podataka.....	104

6.7.7. Matrica ukupnog rizika - Ekstremne vremenske pojave (Vjetar)	105
6.8. KLIZIŠTA.....	106
6.8.1. Uvod.....	106
6.8.2. Prikaz utjecaja na kritičnu infrastrukturu	106
6.8.3. Kontekst	107
6.8.4. Uzrok.....	107
6.8.4.1. Razvoj događaja koji prethodi velikoj nesreći.....	108
6.8.4.2. Okidač koji je uzrokovao veliku nesreću	109
6.8.5. Opis događaja.....	109
6.8.5.1. Događaj s najgorim mogućim posljedicama	109
6.8.5.1.1 Posljedice na život i zdravlje ljudi.....	109
6.8.5.1.2 Posljedice na gospodarstvo	110
6.8.5.1.3 Posljedice na društvenu stabilnost i politiku	110
6.8.5.1.4 Vjerojatnost događaja.....	111
6.8.6. Podaci, izvore i metode izračuna	111
6.8.7. Matrice rizika	112
6.9. INDUSTRIJSKE NESREĆE.....	113
6.9.1. Uvod.....	113
6.9.2. Prikaz utjecaja na kritičnu infrastrukturu	113
6.9.3. Kontekst	114
6.9.4. Uzrok.....	115
6.9.4.1. Razvoj događaja koji prethodi velikoj nesreći.....	115
6.9.4.2. Okidač koji je uzrokovao veliku nesreću	115
6.9.5. Opis događaja.....	116
6.9.5.1. Događaj s najgorim mogućim posljedicama	116
6.9.5.1.1 Posljedice na život i zdravlje ljudi	117
6.9.5.1.2 Posljedice na gospodarstvo	117
6.9.5.1.3 Posljedice na društvenu stabilnost i politiku	117
6.9.5.1.4 Vjerojatnost događaja	118
6.9.6. Podaci, izvori i metode izračuna	118
6.9.7. Matrice rizika	119
6.10. SUŠA.....	120
6.10.1. Uvod.....	120
6.10.2. Prikaz utjecaja na kritičnu infrastrukturu	121
6.10.3. Kontekst	121
6.10.4. Opis događaja.....	122
6.10.4.1. Događaj s najgorim mogućim posljedicama	122
6.10.4.1.1 Posljedice na život i zdravlje ljudi.....	123
6.10.4.1.2 Posljedice na gospodarstvo	123
6.10.4.1.3 Posljedice na društvenu stabilnost i politiku	123
6.10.4.1.4 Vjerojatnost događaja.....	124
6.10.5. Podaci, izvori i metode proračuna	124
6.10.6. Matrice rizika	125
7. MATRICE RIZIKA S USPOREĐENIM RIZICIMA	126
8. ANALIZA SUSTAVA CIVILNE ZAŠTITE.....	127
8.1. ANALIZA NA PODRUČJU PREVENTIVE.....	127
8.1.1. Usvojenost strategija, normativne uređenosti te izrađenost procjena i planova od značaja za sustav civilne zaštite	127
8.1.2. Sustavi ranog upozoravanja i suradnja sa susjednim jedinicama lokalne i područne (regionalne) samouprave	128
8.1.3. Stanje svijesti pojedinaca, pripadnika ranjivih skupina, upravljačkih i odgovornih tijela	128
8.1.4. Ocjena stanja prostornog planiranja, izrade prostornih i urbanističkih planova razvoja, planskog korištenja zemljišta	129

8.1.4.1. Zahtjevi sustava civilne zaštite u području prostornog planiranja.....	129
8.1.5. Ocjena fiskalne situacije i njezine perspektive	132
8.1.6. Baza podataka	133
8.2. ANALIZA NA PODRUČJU REAGIRANJA	135
8.2.1. Spremnost odgovornih i upravljačkih kapaciteta	135
8.2.1.1. Čelne osobe	135
8.2.1.2. Stožer civilne zaštite	135
8.2.1.3. Koordinator na lokaciji.....	136
8.2.2. Spremnost operativnih kapaciteta.....	136
8.2.2.1. GDCK Zaprešić.....	137
8.2.2.2. HGSS – Stanica Zagreb	138
8.2.2.3. DVD Bistra.....	140
8.2.2.4. Postrojba civilne zaštite opće namjene	140
8.2.2.5. Povjerenici civilne zaštite i njihovi zamjenici	141
8.2.2.6. Pravne osobe u sustavu civilne zaštite o.....	141
8.2.2.7. Udruge	142
8.2.3. Stanje mobilnosti operativnih kapaciteta sustava civilne zaštite i stanja komunikacijskih kapaciteta	142
8.2.4. Analiza sustava na području reagiranja.....	142
8.2.4.1. Analiza stanja sustava civilne zaštite – potres	143
8.2.4.2. Analiza sustava civilne zaštite – poplave	147
8.2.4.3. Analiza sustava civilne zaštite – epidemije i pandemije	151
8.2.4.4. Analiza sustava civilne zaštite – ekstremne temperature.....	153
8.2.4.5. Analiza sustava civilne zaštite – tuča	155
8.2.4.6. Analiza sustava civilne zaštite – mraz	157
8.2.4.7. Analiza sustava civilne zaštite – klizišta	159
8.2.4.8. Analiza sustava civilne zaštite – industrijske nesreće	163
8.2.4.9. Analiza sustava civilne zaštite – suša	165
8.2.4.10. Analiza sustava civilne zaštite – vjetar	166
8.2.5. Zaključak	168
9. VREDNOVANJE RIZIKA.....	169
10. POPIS SUDIONIKA IZRADE PROCJENE RIZIKA ZA POJEDINE RIZIKE.....	171
11. KARTOGRAFSKI PRIKAZ	173
11.1. KARTE PRIJETNJI	173
11.1.1. Poplave	173
11.1.2. Industrijske nesreće	173

POPIS TABLICA

TABLICA 1. POVRŠINA, BROJ STANOVNIKA I GUSTOĆA NASELJENOSTI.....	15
TABLICA 2. SPOLNO—DOBNA RASPODJELA STANOVNIŠTVA	16
TABLICA 3. PRIKAZ UDJELA OSOBA S INVALIDITETOM U UKUPNOM STANOVNIŠTVU GRADOVA/OPĆINA ZAGREBAČKE ŽUPANIJE – PREVALENCIJA INVALIDITETA NA 1.000 STANOVNIKA	17
TABLICA 4. PRIKAZ BROJ A OSOBA S INVALIDITETOM PREMA SPOLU, DOBNIM SKUPINAMA I GRADOVIMA/OPĆINAMA ZAGREBAČKE ŽUPANIJE.....	18
TABLICA 5. CESTOVNA MREŽA.....	19
TABLICA 6. BROJ ČLANOVA OBITELJI PO DOMAĆINSTVU	22
TABLICA 7. VRSTE I BROJ PRIMATELJA SOCIJALNIH, MIROVINSKIH I SLIČNIH NAKNADA	24
TABLICA 8. POPIS TRANSFORMATORSKIH STANICA.....	25
TABLICA 9. KULTURNA DOBRA UPISANA U REGISTAR KULTURE RH.....	29
TABLICA 10. MATERIJALNE ŠTETE USLIJED PRIRODNIH NEPOGODA U POSLJEDNJIH 20 GODINA	30
TABLICA 11. REGISTAR RIZIKA OPĆINE BISTRA.....	33
TABLICA 12. DRUŠTVENA VRIJEDNOST – ŽIVOT I ZDRAVLJE LJUDI.....	38
TABLICA 13. DRUŠTVENA VRIJEDNOST – GOSPODARSTVO	38
TABLICA 14. DRUŠTVENA VRIJEDNOST – DRUŠTVENA STABILNOST I POLITIKA – KRITIČNA INFRASTRUKTURA.....	39
TABLICA 15. DRUŠTVENA VRIJEDNOST – DRUŠTVENA STABILNOST I POLITIKA – USTANOVE/GRAĐEVINE JAVNOG DRUŠTVENOG ZNAČAJA	39
TABLICA 16. Približni jedinični troškovi izgradnje raznih kategorija građevina	39
TABLICA 17. Vjerojatnost/frekvencija	41
TABLICA 18. UČINCI I EFEKTI POTRESA OVISNO O STUPNJU POTRESA PO MCS Ljestvice	44
TABLICA 19. Učestalost potresa intenziteta (^o MCS) na području ZŽ za razdoblje 1879. – 2003. godine	47
TABLICA 20. VEZA IZMEĐU OPISNOG MCS STUPNJA POTRESA I PRIPADNE VRIJEDNOSTI VRŠNOG UBRZANJA.....	50
TABLICA 21. PRIKAZ STUPNJEVA OŠTEĆENJA PO KATEGORIJAMA ZGRADA (U %) TE NASTALA GRAĐEVINSKA ŠTETA ZA POTRES JAČINE VIII ^o MSC	52
TABLICA 22. POSLJEDICE NA ŽIVOT I ZDRAVLJE LJUDI – POTRES	55
TABLICA 23. POSLJEDICE NA GOSPODARSTVO – POTRES.....	56
TABLICA 24. POSLJEDICE NA KRITIČNU INFRASTRUKTURU – POTRES.....	56
TABLICA 25. POSLJEDICE NA USTANOVE/GRAĐEVINE JAVNO DRUŠTVENOG ZNAČAJA – POTRES.....	56
TABLICA 26. POSLJEDICE NA DRUŠTVENU STABILNOST I POLITIKU – POTRES.....	57
TABLICA 27. Vjerojatnost/frekvencija – POTRES.....	57
TABLICA 28. POSLJEDICE NA ŽIVOT I ZDRAVLJE LJUDI – POPLAVE	66
TABLICA 29. POSLJEDICE NA GOSPODARSTVO – POPLAVE	66
TABLICA 30. POSLJEDICE NA KRITIČNU INFRASTRUKTURU – POPLAVE	66
TABLICA 31. Vjerojatnost/frekvencija – POPLAVE.....	67
TABLICA 32. BROJ OBOLJELIH I PREMINULIH OD COVID – 19 BOLESTI S PODRUČJA OPĆINE BISTRA OD 2020. GODINE DO DANAS	70
TABLICA 33. POSLJEDICE NA ŽIVOT I ZDRAVLJE LJUDI – EPIDEMIJE I PANDEMIJE	73
TABLICA 34. POSLJEDICE NA GOSPODARSTVO – EPIDEMIJE I PANDEMIJE	73
TABLICA 35. POSLJEDICE NA KRITIČNU INFRASTRUKTURU – EPIDEMIJE I PANDEMIJE	74
TABLICA 36. Vjerojatnost/frekvencija – EPIDEMIJE I PANDEMIJE	74
TABLICA 37. POSLJEDICE NA ŽIVOT I ZDRAVLJE LJUDI – EKSTREMNE TEMPERATURE	80
TABLICA 38. POSLJEDICE NA GOSPODARSTVO – EKSTREMNE TEMPERATURE	80
TABLICA 39. POSLJEDICE NA KRITIČNU INFRASTRUKTURU – EKSTREMNE TEMPERATURE	80
TABLICA 40. Vjerojatnost/frekvencija – EKSTREMNE TEMPERATURE.....	81
TABLICA 41. PRIKAZ VELIČINE KOMADA LEDA I KARAKTERISTIČNIH ŠTETA NASTALIH TUČOM	85
TABLICA 42. POSLJEDICE NA ŽIVOT I ZDRAVLJE LJUDI – TUČA	86
TABLICA 43. POSLJEDICE NA GOSPODARSTVO – TUČA.....	86
TABLICA 44. POSLJEDICE NA KRITIČNU INFRASTRUKTURU – TUČA	87
TABLICA 45. POSLJEDICE NA USTANOVE/GRAĐEVINE JAVNOG DRUŠTVENOG ZNAČAJA – TUČA.....	87

TABLICA 46. POSLJEDICE NA DRUŠTVENU STABILNOST I POLITIKU – TUČA	87
TABLICA 47. VJEROJATNOST/FREKVENCIJA – TUČA	88
TABLICA 48. POSLJEDICE NA ŽIVOT I ZDRAVLJE LJUDI – MRAZ	93
TABLICA 49. POSLJEDICE NA GOSPODARSTVO – MRAZ	93
TABLICA 50. VJEROJATNOST/FREKVENCIJA – MRAZ	94
TABLICA 51. PRIKAZ BEAUFORT LJESTVICE	97
TABLICA 52. PRIKAZ PRIJETNJOM NASTALIH POSLJEDICA NA ŽIVOT I ZDRAVLJE LJUDI - DOGAĐAJ S NAJGORIM MOGUĆIM POSLJEDICAMA – VJETAR	102
TABLICA 53. PRIKAZ PRIJETNJOM NASTALIH POSLJEDICA NA GOSPODARSTVO - DOGAĐAJ S NAJGORIM MOGUĆIM POSLJEDICAMA – VJETAR	102
TABLICA 54. PRIKAZ PRIJETNJOM NASTALIH POSLJEDICA NA KRITIČNU INFRASTRUKTURU – DOGAĐAJ S NAJGORIM MOGUĆIM POSLJEDICAMA - VJETAR.....	103
TABLICA 55. PRIKAZ PRIJETNJOM NASTALIH POSLJEDICA NA USTANOVE, GRAĐEVINE OD JAVNOG, DRUŠTVENOG ZNAČAJA – DOGAĐAJ S NAJGORIM MOGUĆIM POSLJEDICAMA - VJETAR.....	103
TABLICA 56. PRIKAZ PRIJETNJOM NASTALIH POSLJEDICA NA DRUŠTVENU STABILNOST I POLITIKU – DOGAĐAJ S NAJGORIM MOGUĆIM POSLJEDICAMA - VJETAR.....	104
TABLICA 57. VJEROJATNOST POJAVE DOGAĐAJA S NAJGORIM MOGUĆIM POSLJEDICAMA – VJETAR	104
TABLICA 58. POSLJEDICE NA ŽIVOT I ZDRAVLJE LJUDI – KLIZIŠTA	109
TABLICA 59. POSLJEDICE NA GOSPODARSTVO – KLIZIŠTA	110
TABLICA 60. POSLJEDICE NA KRITIČNU INFRASTRUKTURU – KLIZIŠTA	110
TABLICA 61. VJEROJATNOST/FREKVENCIJA – KLIZIŠTA	111
TABLICA 62. POPIS OPASNIH TVARI NA LOKACIJI CORAL CROATIA D.O.O. SHELL BS BISTRA	114
TABLICA 63. MOGUĆI UZROCI NESREĆE U SLUČAJU IZVANREDNOG DOGAĐAJA	115
TABLICA 64. POSLJEDICE NA ŽIVOT I ZDRAVLJE LJUDI – INDUSTRIJSKE NESREĆE	117
TABLICA 65. POSLJEDICE NA GOSPODARSTVO – INDUSTRIJSKE NESREĆE.....	117
TABLICA 66. POSLJEDICE NA KRITIČNU INFRASTRUKTURU – INDUSTRIJSKE NESREĆE.....	118
TABLICA 67. VJEROJATNOST/FREKVENCIJA – INDUSTRIJSKE NESREĆE	118
TABLICA 68. POSLJEDICE NA ŽIVOT I ZDRAVLJE LJUDI – SUŠA	123
TABLICA 69. POSLJEDICE NA GOSPODARSTVO – SUŠA	123
TABLICA 70. POSLJEDICE NA KRITIČNU INFRASTRUKTURU – SUŠA	124
TABLICA 71. VJEROJATNOST/FREKVENCIJA – SUŠA	124
TABLICA 72. ANALIZA SUSTAVA CIVILNE ZAŠTITE – PODRUČJE PREVENTIVE	134
TABLICA 73. ANALIZA SUSTAVA CIVILNE ZAŠTITE – POTRES.....	143
TABLICA 74. ANALIZA SUSTAVA CIVILNE ZAŠTITE – POPLAVE	147
TABLICA 75. ANALIZA SUSTAVA CIVILNE ZAŠTITE – EPIDEMIJE I PANDEMIJE.....	151
TABLICA 76. ANALIZA SUSTAVA CIVILNE ZAŠTITE – EKSTREMNE TEMPERATURE.....	153
TABLICA 77. ANALIZA SUSTAVA CIVILNE ZAŠTITE – TUČA.....	155
TABLICA 78. ANALIZA SUSTAVA CIVILNE ZAŠTITE – MRAZ	157
TABLICA 79. ANALIZA SUSTAVA CIVILNE ZAŠTITE – KLIZIŠTA.....	159
TABLICA 80. ANALIZA SUSTAVA CIVILNE ZAŠTITE – INDUSTRIJSKE NESREĆE	163
TABLICA 81. ANALIZA SUSTAVA CIVILNE ZAŠTITE – SUŠA	165
TABLICA 82. ANALIZA SUSTAVA CIVILNE ZAŠTITE – VJETAR	166
TABLICA 83. ANALIZA SUSTAVA CIVILNE ZAŠTITE – PODRUČJE REAGIRANJA UKUPNO.....	168
TABLICA 84. VREDNOVANJE RIZIKA	170

POPIS SLIKA

SLIKA 1. MODEL PRIKAZA HRN EN ISO 31000 – OD PROCJENE DO UPRAVLJANJA RIZICIMA.....	13
SLIKA 2. GEOGRAFSKI POLOŽAJ OPĆINE BISTRA U ZAGREBAČKOJ ŽUPANIJI	14
SLIKA 3. PROSTORNI RASPORED NASELJA NA PODRUČJU OPĆINE BISTRA	15
SLIKA 4. PRIKAZ PROMETNICA NA PODRUČJU OPĆINE BISTRA	20
SLIKA 5. KARTA EPICENTARA POTRESA U HRVATSKOJ	47
SLIKA 6. KARTA POTRESNIH PODRUČJA RH ZA POVRATNO RAZDOBLJE 475 GODINA	51
SLIKA 7. PODRUČJA NA SLIVU RIJEKE KRAPINE S POTENCIJALNO ZNAČAJNIM RIZICIMA OD POPLAVA	61
SLIKA 8. NASELJA S POTENCIJALNO ZNAČAJNIM RIZIKOM OD POPLAVA	62
SLIKA 9. KARTA SREDNJE GODIŠNJE KOLIČINE OBORINA (MM) PREMA PODACIMA 1971.-2000. GODINE	64
SLIKA 10. ODSUPANJE KOLIČINE OBORINE OD VIŠEGODIŠNJEG PROSJEKA ZA OŽUJAK 2019. GODINU.....	65
SLIKA 11. ODSUPANJE SREDNJE SEZONSKE TEMPERATURE ZRAKA (°C) OD VIŠEGODIŠNJEG PROSJEKA ZA RAZDOBLJE 1961. - 1990. GODINA ZA HRVATSKU ZA LIJETO 2018. GODINE.....	78
SLIKA 12. PROSTORNA RASPODJELA SREDNJEG BROJA DANA S TUČOM I/ILI SUGRADICOM ZA VRIJEME SEZONE	84
SLIKA 13. SREDNJI DATUMI POČETKA I ZAVRŠETKA RAZDOBLJA S MRAZOM NA PODRUČJU RH	91
SLIKA 12. VJETRULJA.....	97
SLIKA 13. PRIKAZ SREDNJE GODIŠNJE BRZINE VJETRA (M/S) ZA RAZDOBLJE 1992. - 2001.GOD.....	99
SLIKA 14. MAKSIMALNE IZMJERENE 10 - MINUTNE BRZINE VJETRA NA METEOROLOŠKIM POSTAJAMA U HRVATSKOJ	100
SLIKA 15. MAKSIMALNI IZMJERENI UDARI VJETRA (TRENUTNE BRZINE VJETROVA) NA METEOROLOŠKIM POSTAJAMA U HRVATSKOJ	100
SLIKA 14. NAGIB TERENA NA PODRUČJU RH	108
SLIKA 15. ODSUPANJE KOLIČINE OBORINE ZA KOLOVOZ 2019. GODINE	122
SLIKA 16. VREDNOVANJE RIZIKA - ALARP NAČELA.....	169

1. UVOD

Temeljem članka 17. stavka 1. Zakona o sustavu civilne zaštite („Narodne novine“, broj 82/15, 118/18, 31/20, 31/20, 20/21, 114/22)(u daljnjem tekstu: *Zakon*), predstavničko tijelo na prijedlog izvršnog tijela jedinice lokalne i područne (regionalne) samouprave donosi procjenu rizika od velikih nesreća.

Procjene rizika od velikih nesreća za područja jedinica lokalne samouprave izrađuju se najmanje jednom u 3 godine te se njihovo usklađivanje i usvajanje mora provesti do kraja mjeseca ožujka.

Potreba izrade Procjene rizika od velikih nesreća za Općinu Bistra temelji se na društvenim, ekonomskim te praktičnim razlozima koji uključuju:

- unaprjeđenje shvaćanja rizika za potrebe praktičnog korištenja u postupcima planiranja, osiguranja, investiranja te ostalim srodnim aktivnostima,
- standardiziranje procjenjivanja rizika na svim razinama i od strane svih sektora,
- pojednostavnjenje procesa u svrhu lakšeg nadzora i razumijevanja izlaznih rezultata,
- jačanje dosljednosti radi lakše usporedbe rezultata različitih područja i/ili prijetnji.

Procjena rizika od velikih nesreća za Općinu Bistra izrađena je sukladno *Zakonu* te:

- **Pravilniku o smjernicama za izradu procjena rizika od katastrofa i velikih nesreća za područje Republike Hrvatske i jedinica lokalne i područne (regionalne) samouprave** („Narodne novine“, broj 65/16),
- **Pravilniku o mobilizaciji, uvjetima i načinu rada operativnih snaga sustava civilne zaštite** („Narodne novine“, broj 69/16),
- **Smjernicama za izradu Procjene rizika od velikih nesreća za područje Zagrebačke županije** (KLASA: 022-01/17-01/09, URBROJ: 238/1-03-17-38, od dana 13. veljače 2017. godine).
- **Procjeni rizika od katastrofa za Republiku Hrvatsku**, studeni 2019. godina, ožujak 2024. godina,
- **Procjena rizika od velikih nesreća za Općinu Bistra**, „Službeni glasnik Općine Bistra“, broj 6/22.

Procjena rizika označava metodologiju kojom se utvrđuju priroda i stupanj rizika, prilikom čega se analiziraju potencijalne prijetnje i procjenjuje postojeće stanje ranjivosti koji zajedno mogu ugroziti stanovništvo, materijalna i kulturna dobra, biljni i životinjski svijet i sl. Rizik obuhvaća kombinaciju vjerojatnosti nekog događaja i njegovih negativnih posljedica.

Procjena rizika obuhvaća:

- identifikaciju rizika – proces pronalaženja, prepoznavanja i opisivanja rizika,

- analizu rizika – obuhvaća pregled tehničkih karakteristika prijetnji kao što su lokacija, intenzitet, učestalost i vjerojatnost; analizu izloženosti i ranjivosti te procjenu učinkovitosti prevladavajućih i alternativnih kapaciteta za suočavanja u pogledu vjerojatnih rizičnih scenarija,
- vrednovanja (evaluacije) rizika – postupak usporedbe rezultata analize rizika s kriterijima prihvatljivosti rizika.

Procjenom se uređuju opasnosti i rizici koji ugrožavaju područje Općine Bistra, procjenjuju potrebe i mogućnosti za sprječavanje, umanjivanje i uklanjanje posljedica katastrofa i velikih nesreća te stvaraju uvjeti za izradu planova civilne zaštite, uz djelovanje svih mjerodavnih struktura, operativnih snaga sustava civilne zaštite i resursa cjelovitog i sveobuhvatnog županijskog sustava upravljanja u zaštiti od katastrofa i velikih nesreća.

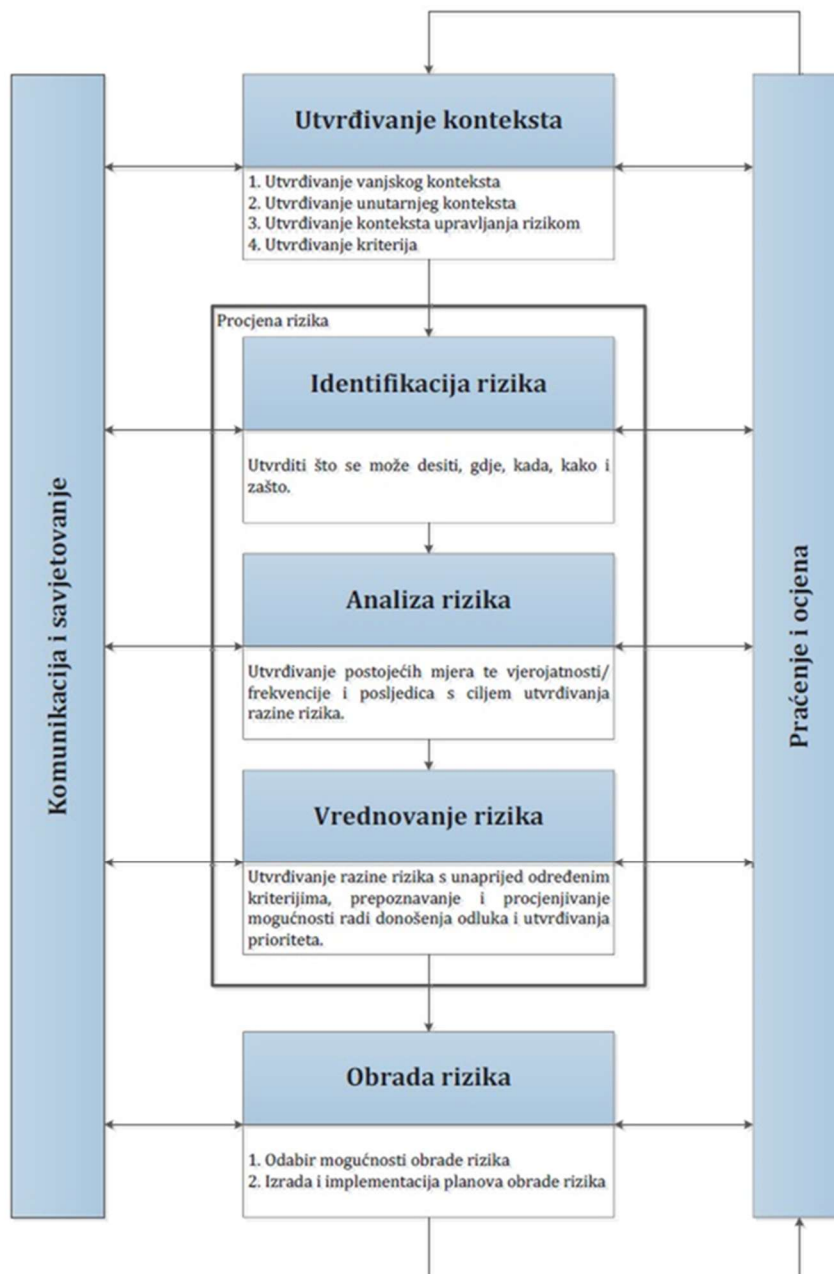

Slika 1. Model prikaza HRN EN ISO 31000 – Od procjene do upravljanja rizicima

Izvor: Smjernice za izradu procjena rizika od velikih nesreća za područje Zagrebačke županije

Postupak izrade Procjene u skladu je s HRN EN ISO 31000:2012 – Upravljanje rizicima – Načela i smjernice, što služi za potrebe unaprjeđenja razumijevanja rizika na svim razinama, osobito u smislu povećanja efikasnosti dosad uspostavljenih mjera za smanjenje rizika od velikih nesreća kao i definiranje novih mjera.

Procjena rizika se ne provodi za antropogene prijetnje poput ratova i terorističkih djelovanja te ostalih zlonamjernih aktivnosti pojedinaca koje mogu ugroziti stanovništvo, materijalna i kulturna dobra, okoliš i sl. na predmetnom području.

2. OSNOVNE KARAKTERISTIKE PODRUČJA

Prilikom opisivanja područja Općine Bistra, navest će se osnovne karakteristike i podaci koji se odnose na sljedeće grupe pokazatelja: geografski pokazatelji, društveno-politički pokazatelji, ekonomsko-politički pokazatelji, prirodno-kulturni pokazatelji, povijesni pokazatelji te pokazatelji operativne sposobnosti.

2.1. GEOGRAFSKI POKAZATELJI

2.1.1. Geografski položaj

Općina Bistra nalazi se u sjeverozapadnom dijelu Zagrebačke županije. Na zapadu i jugozapadu graniči s Gradom Zaprešićem, na jugoistoku s Gradom Zagrebom, na sjeveru s Općinom Jakovlje, a na istoku s Općinom Stubičke Toplice (Krapinsko-zagorska županija). Istočna granica područja Općine Bistra proteže se od Činovničke livade na Medvednici, preko Markovog travnika uz potok Markovčak. Zapadnu granicu čini rijeka Krapina, dok jugozapadna prolazi između naselja Novaki i Jablanovec te se spušta južno prema Golom Vrhu te zajedno predstavljaju granicu s Gradom Zaprešićem.



Slika 2. Geografski položaj Općine Bistra u Zagrebačkoj županiji

Izvor: Arkod (obrada autora)

Ukupna površina Općine Bistra iznosi 52,75 km² i obuhvaća 1,72% ukupne površine Zagrebačke županije.



Slika 3. Prostorni raspored naselja na području Općine Bistra

Izvor: Arkod (obrada autora)

Općina Bistra u svom sastavu ima 6 naselja: Bukovje Bistransko, Donja Bistra, Gornja Bistra, Novaki Bistranski, Oborovo Bistransko i Poljanica Bistranska. Najjužnije naselje su Novaki Bistranski, najsjevernije Gornja Bistra, a najistočnije Donja Bistra. Glavno središte Općine je naselje Poljanica Bistranska.

2.1.2. Broj stanovnika

Prema Popisu stanovništva iz 2021. godine na području Općine Bistra evidentirano je ukupno 6.444 stanovnika, što predstavlja 2,21% od ukupnog broja stanovništva Zagrebačke županije, odnosno 1,72% od ukupnog broja stanovnika Republike Hrvatske.

Tablica 1. Površina, broj stanovnika i gustoća naseljenosti

NASELJE	BROJ STANOVNIKA		POVRŠINA (km ²)	GUSTOĆA (st/km ²)
	2011.	2021.		
BUKOVJE BISTRANSKO	395	370	3,11	118,98
DONJA BISTRA	1.438	1.455	11,2	129,91
GORNJA BISTRA	1.836	1.671	20,25	82,52
NOVAKI BISTRANSKI	763	812	11,5	70,61
OBOROVO BISTRANSKO	939	882	2,39	369,04
POLJANICA BISTRANSKA	1.261	1.254	4,3	291,63
UKUPNO	6.632	6.444	52,75	122,16

Izvor: Državni zavod za statistiku, Popis stanovništva 2021. godina

U odnosu na prethodni Popis stanovništva iz 2011. godine bilježi se pad ukupnog broja stanovnika (2,92%). Pad broja stanovnika identificiran je u svim naseljima na području Općine, osim u naselju Donja Bistra gdje je zabilježen rast broja stanovnika za 0,26% i naselju Novaki Bistranski gdje je zabilježen rast broja stanovnika za 0,76%.

2.1.3. Gustoća naseljenosti

Gustoća naseljenosti područja Općine Bistra iznosi 122,16 st/km² te je veća od prosjeka Zagrebačke županije i od prosjeka Republike Hrvatske. Gustoća naseljenosti na području Županije iznosi 98,03 st/km², dok prosječna gustoća naseljenosti u Hrvatskoj iznosi 68,41 st/km². Najveću gustoću naseljenosti imaju naselja Oborovo Bistransko (369,04 st/km²), i Poljanica Bistranska (291,63 st/km²), dok najmanju gustoću naseljenosti ima naselje Novaki Bistranski (70,61 st/km²).

2.1.4. Razmještaj stanovništva

Najveća naselja prema broju stanovnika na području Općine Bistra su Gornja Bistra (1.671), Donja Bistra (1.455) i Poljanica Bistranska (1.254), dok je stanovništvom najmanje naselje Bukovje Bistransko (370).

2.1.5. Spolno-dobna raspodjela stanovništva

Dobna struktura stanovništva Općine Bistra ukazuje na dominaciju udjela radno aktivnog stanovništva u dobi od 20 do 59 godina (56,44%). Udio stanovnika mlađih od 20 godina iznosi 22,59%, dok je udio osoba starih 60 i više godina 20,97%. Prosječna starost stanovništva iznosi 40, godina.

Tablica 2. Spolno–dobna raspodjela stanovništva

NASELJA	SPOL	UKUPNO	STAROSNE SKUPINE		
			0-19	20-59	60 I VIŠE
BUKOVJE BISTRANSKO	sv.	370	70	191	109
	m	167	28	95	44
	ž	203	42	96	65
DONJA BISTRA	sv.	1.455	314	744	397
	m	707	162	378	167
	ž	748	152	366	230
GORNJA BISTRA	sv.	1.671	312	856	503
	m	814	162	459	193
	ž	857	150	397	265
NOVAKI BISTRANSKI	sv.	812	140	381	291
	m	363	76	193	94
	ž	449	64	188	197
OBOROVO BISTRANSKO	sv.	882	150	510	222
	m	445	86	261	98
	ž	437	64	249	124
	sv.	1.254	256	645	353

Procjena rizika od velikih nesreća za Općinu Bistra

NASELJA	SPOL	UKUPNO	STAROSNE SKUPINE		
			0-19	20-59	60 I VIŠE
POLJANICA	m	633	143	332	158
BISTRANSKA	ž	621	113	313	195
UKUPNO	sv.	6.444	256	1.242	3.327
	m	3.129	143	657	1.964
	ž	3.315	113	585	1.609

Izvor: Državni zavod za statistiku, Popis stanovništva 2021. godina

Gledajući strukturu stanovništva prema spolu, vidljivo je da je na području Općine Bistra broj žena veći u odnosu na broj muškaraca. Udio žena u ukupnom stanovništvu iznosi 48,56%, dok muškarci imaju udio od 51,44%. Promatrano kroz dobne skupine, primjećuje se malo veći broj muškaraca u zreлом stanovništvu, dok u mladom i starom stanovništvu prevladava žensko stanovništvo.

2.1.6. Broj stanovnika kojem je potrebna neka vrsta pomoći pri obavljanju svakodnevnih zadataka

U Zagrebačkoj županiji, po stanju na dan 16.9.2024., žive 45.122 osobe s invaliditetom od čega je 24.520 muškog spola (54,3%) i 20.602 ženskog spola (45,7%) (tablica 4) te na taj način osobe s invaliditetom čine 15% ukupnog stanovništva Zagrebačke županije (tablica 3). Najveći broj osoba s invaliditetom, njih 19.101 (42,3%), je u dobnoj skupini 65+ godina (tablica 4). Iz tablice 1 moguće je uočiti da je invaliditet prisutan u svim dobnim skupinama, a u udjelu od 15,6% prisutan je i u dječjoj dobi, 0-19 godina. Ako se razmotri koliki je udio osoba s invaliditetom u ukupnom stanovništvu županije, prema navedenim dobnim skupinama, dolazimo do podatka da je Zagrebačke županija ispod prosjeka RH za radno-aktivnu dobnu skupinu, dobnu skupinu 65+ i za ukupnu prevalenciju te da ima iznad prosjeka prevalenciju u dječjoj dobi (tablica 4).

Tablica 3. Prikaz udjela osoba s invaliditetom u ukupnom stanovništvu gradova/općina Zagrebačke županije – prevalencija invaliditeta na 1.000 stanovnika

Grad	Broj osoba	% od ukupnog broja osoba s invaliditetom	Prevalencija / 1.000 stanovnika
VELIKA GORICA	9.027	20,0	30
SAMOBOR	4.987	11,1	17
ZAPRESIC	3.715	8,2	12
DUGO SELO	2.454	5,4	8
SVETA NEDELJA	2.426	5,4	8
SVETI IVAN ZELINA	2.338	5,2	8
JASTREBARSKO	2.306	5,1	8
VRBOVEC	2.103	4,7	7
IVANIC-GRAD	2.040	4,5	7
BRDOVEC	1.585	3,5	5
KRIZ	1.108	2,5	4
RUGVICA	1.085	2,4	4
BISTRA	960	2,1	3
BRCKOVLJANI	957	2,1	3
KLOSTAR IVANIC	886	2,0	3
DUBRAVA	786	1,7	3
KLINCA SELA	712	1,6	2
JAKOVLJE	628	1,4	2

Procjena rizika od velikih nesreća za Općinu Bistra

PISAROVINA	597	1,3	2
GRADEC	553	1,2	2
STUPNIK	519	1,2	2
PUSCA	387	0,9	1
MARIJA GORICA	364	0,8	1
KRASIC	329	0,7	1
POKUPSKO	317	0,7	1
ORLE	304	0,7	1
KRAVARSKO	303	0,7	1
FARKASEVAC	232	0,5	1
PRESEKA	208	0,5	1
RAKOVEC	205	0,5	1
DUBRAVICA	200	0,4	1
LUKA	197	0,4	1
BEDENICA	183	0,4	1
ZUMBERAK	121	0,3	0,4
Ukupno	45.122		

Tablica 4. Prikaz broj a osoba s invaliditetom prema spolu, dobnim skupinama i gradovima/općinama Zagrebačke županije

Grad	Dobne skupine					
	0 - 19		20 - 64		65+	
	m	ž	m	ž	m	ž
BEDENICA	16	13	42	35	40	37
BISTRA	79	54	261	202	181	183
BRCKOVLJANI	86	52	268	188	191	172
BRDOVEC	170	108	377	309	314	307
DUBRAVA	35	30	218	145	217	141
DUBRAVICA	18	4	56	40	46	36
DUGO SELO	274	174	605	487	476	438
FARKASEVAC	16	11	86	48	35	36
GRADEC	51	30	154	99	105	114
IVANIC-GRAD	164	123	522	378	428	425
JAKOVLJE	43	29	147	123	142	144
JASTREBARSKO	185	129	464	445	535	548
KLINCA SELA	63	45	169	107	179	149
KLOSTAR IVANIC	87	54	240	167	176	162
KRASIC	21	19	81	57	75	76
KRAVARSKO	34	9	91	46	83	40
KRIZ	70	61	290	161	245	281
LUKA	18	6	51	41	41	40
MARIJA GORICA	38	18	77	73	96	62
ORLE	27	24	84	65	53	51
PISAROVINA	43	30	158	95	144	127
POKUPSKO	7	15	112	47	89	47
PRESEKA	15	13	55	45	43	37
PUSCA	42	26	80	67	98	74
RAKOVEC	20	11	58	47	28	41
RUGVICA	91	68	296	209	215	206
SAMOBOR	544	368	1.141	888	1.076	970
STUPNIK	54	32	119	97	113	104
SVETA NEDELJA	258	145	542	416	547	518
SVETI IVAN ZELINA	169	96	539	427	551	556
VELIKA GORICA	930	614	2.010	1.655	1.831	1.987
VRBOVEC	223	125	502	387	431	435
ZAPRESIC	350	250	771	675	716	953
ZUMBERAK	4	3	29	21	40	24

2.1.7. Prometna povezanost

Cestovna mreža na području Općine Bistra svrstana sukladno Odluci o razvrstavanju javnih cesta („Narodne novine“, broj 18/21, 100/21), prikazana je u sljedećoj tablici.

Tablica 5. Cestovna mreža

OZNAKA	VRSTA CESTE	DUŽINA CESTE (km)
	AUTOCESTE	
A 1	Zagreb (čvorište Lučko (A3) – Karlovac – Bosiljevo – Split – Ploče – Opuzen – granica Republike Bosne i Hercegovine, te granica Republike Bosne i Hercegovine – Dubrovnik	558,114
	DRŽAVNE CESTE	
DC 1	Gornji Macelj (A2) – Krapina – Ivanec Bistranski (A2) – Zagreb (A1) – Karlovac – Gračac – Knin – Sinj – Split (DC8)	418,764
	ŽUPANIJSKE CESTE	
ŽC 2220	Strmec Stubički (Ž2219) – Obrovo Bistransko – Jablanovec – A. G. Grada Zagreba	17,348
ŽC 3007	Stubička Slatina (ŽC2217) – Jakovlje – Novaki Bistranski (ŽC2220)	11,039
ŽC 3036	Pojatno (ŽC2195) – Donja Bistra (ŽC3007)	3,685
ŽC 3037	Donja Bistra (ŽC3007) – Oborovo Bistransko (ŽC2220/LC31027)	2,884
	LOKALNE CESTE	
LC 31026	Poljanica Bistranska (ŽC 3037- ŽC2220)	1,330
LC 31027	Gornja Bistra (ŽC3037) – Obrovo Bistransko (ŽC2220/ŽC3037)	2,487

Izvor: Odluka o razvrstavanju javnih cesta („Narodne novine“, broj 18/21, 100/21, 85/25)

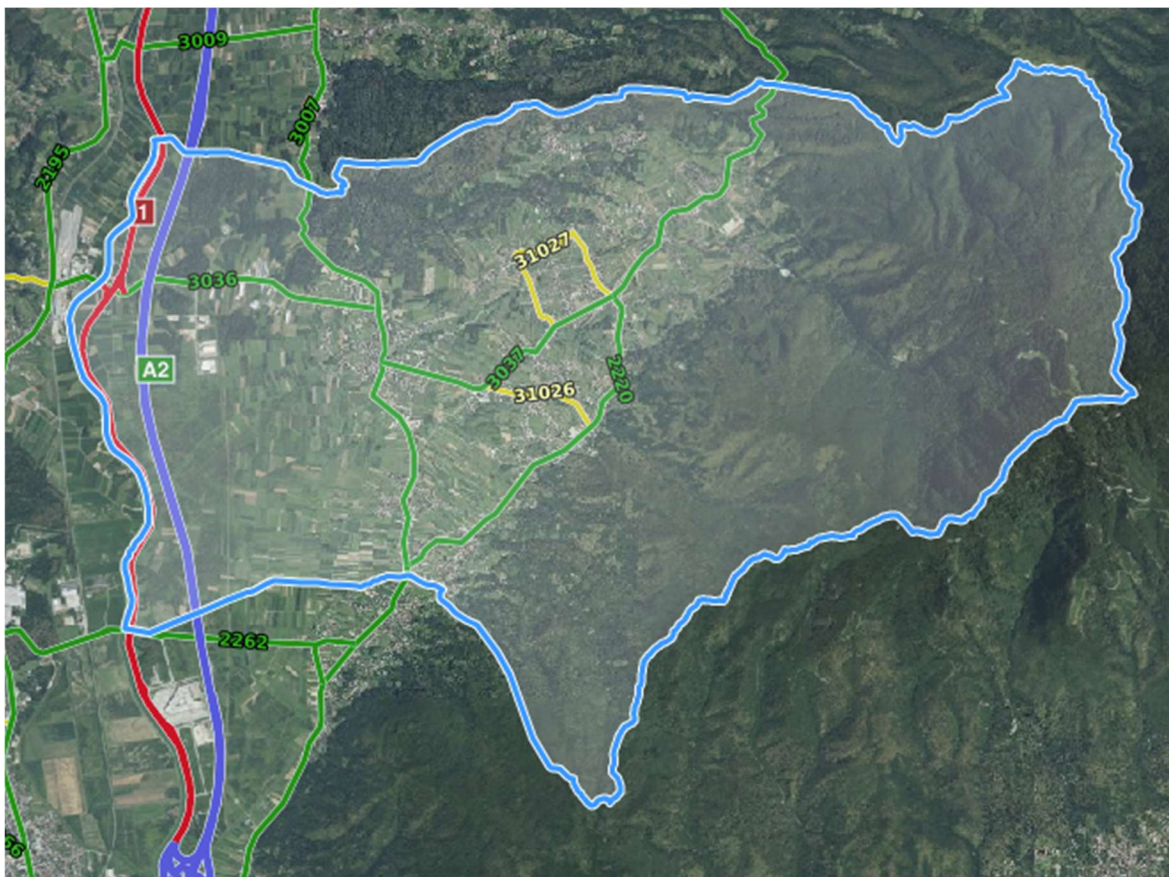

Slika 4. Prikaz prometnica na području Općine Bistra

Izvor: Geoportal javnih cesta (Odluka o razvrstavanju javnih cesta NN 109/2025)

Od bitnih sadržaja na cestovnim komunikacijama postoje samo mostovi locirani na Stubičkoj (3), Bistranskoj (2), Podgorskoj (2) i na Sljemenskoj cesti (1). Navedeni mostovi su funkcionalni i dostatne prometne nosivosti.

2.2. DRUŠTVENO–POLITIČKI POKAZATELJI

2.2.1. Sjedišta upravnih tijela

Sjedište Općine Bistra nalazi se na adresi Bistranska 98, Poljanica Bistranska, 10298 Bistra.

Općinska tijela Općine Bistra su:

- Općinsko vijeće,
- Općinski načelnik,
- Jedinostveni upravni odjel.

Pravne osobe u vlasništvu Općine Bistra su:

- Komunalno gospodarstvo Bistra d.o.o., Bistranska 98, Poljanica Bistranska,
- Općinska knjižnica Bistra, Bistranska 98, Poljanica Bistranska,
- Dječji vrtić “Kapljica”, Potočna ulica 4, Poljanica Bistranska.
- Kulturno – turistički centar Bistra, Omladinska 26, Poljanica Bistranska

2.2.2. Zdravstvene ustanove

Zdravstvena zaštita na području Općine Bistra organizirana je kroz djelovanje Doma zdravlja Zagrebačke županije, Ispostave Zaprešić, odnosno Ambulante Donja Bistra koja pruža usluge opće/obiteljske medicine i stomatološke zaštite te patronažne službe, dok specijalističke i druge preglede stanovništvo obavlja u najbližim zdravstvenim ustanovama u Zaprešiću i Zagrebu. U Općini djeluje i privatna stomatološka ordinacija, ljekarna na lokaciji u Donjoj Bistri i Poljanici Bistranskoj te Specijalna bolnica za kronične bolesti dječje dobi u Gornjoj Bistri.

2.2.3. Odgojno–obrazovne ustanove

2.2.3.1. Predškolski odgoj i obrazovanje

Društvena briga o djeci predškolske dobi ostvaruje se u predškolskim ustanovama koje pružaju usluge njege, odgoja, prehrane i zaštite djece do njihova polaska u osnovnu školu.

U okviru osnovnoškolskog obrazovanja i odgoja na području Općine Bistra djeluje Dječji vrtić “Kapljica” u Poljanici Bistranskoj.

2.2.3.2. Osnovnoškolsko obrazovanje

U okviru osnovnoškolskog obrazovanja na području Općine Bistra djeluje Osnovna škola Bistra sa sjedištem u Poljanici Bistranskoj (kapaciteta cca 700 osoba) te 2 područne škole u Gornjoj Bistri i Jablanovcu (Grad Zaprešić) s obrazovnim programom od prvog do četvrtog razreda. Središnja škola broji 24 razredna odjeljenja i oko 500 učenika, dok područne škole ukupno broje oko 150 učenika.

2.2.4. Broj domaćinstava

Prema Popisu stanovništva iz 2021. godine, ukupan broj kućanstava na području Općine Bistra iznosio je 1.972 osoba što je u odnosu na podatke navedene u Popisu stanovništva iz 2021. godine kada je bilo evidentirano 2.071 kućanstava, smanjenje za 19,91%. Udio broja kućanstava na području Općine Bistra u ukupnom broju kućanstava u Zagrebačkoj županiji iznosi 1,58 %.

2.2.5. Broj članova obitelji po domaćinstvu

Na području Općine Bistra evidentirano je 1.547 obiteljskih kućanstava te 425 neobiteljskih kućanstava. Prosječan broj osoba u kućanstvu je 3,06. Od obiteljskih kućanstava najbrojnija su kućanstva s 2 člana (26,05%).

Tablica 6. Broj članova obitelji po domaćinstvu

Privatna kućanstva														
Ukupno	Obiteljska kućanstva prema broju članova											Neobiteljska kućanstva		
	Svega	2	3	4	5	6	7	8	9	10	11 i više	Svega	Samačka kućanstva	Višečlana kućanstva
1.972	1.547	403	356	390	218	115	41	12	8	4	-	425	402	23

Izvor: Državni zavod za statistiku, Popis stanovništva 2021.

2.2.6. Broj, vrsta (namjena) i starost građevina

Prema podacima navedenim u Popisu stanovništva, 2021. godine na području Općine bilo je evidentirano ukupno 2.661 stambenih objekata od čega je 2.455 objekata stalno nastanjeno dok ostatak stambenih jedinica otpada na objekte za odmor, stanove u kojima se odvija djelatnost, privremeno nenastanjene objekte te napuštene stanove.

Podjela objekata po kategoriji gradnje:

- I. zidane zgrade (zgrade zidane do 1940. godine), što znači da su objekti građeni uglavnom od cigle vezane žbukom te sa stropovima od drvenih greda i nešto armiranobetonskih, ali bez horizontalnih i vertikalnih serklaža;
- II. zidane zgrade s armiranobetonskim serklažama (od 1945-tih do 1960-tih godina);
- III. armiranobetonske skeletne zgrade (od 1960-tih godina do danas),
- IV. zgrade sa sustavom armiranobetonskih nosivih zidova (od 1960-tih godina do danas);
- V. skeletne zgrade s armiranobetonskim nosivim zidovima (od 1960-tih godina do danas).

Podaci za područje Općine Bistra koji bi klasificirali sve izgrađene stambene objekte prema navedenoj podjeli još ne postoje. Kako bi se dobio približan postotni udio stambenih objekata po pojedinim tipovima, korišteni su podaci o vremenu gradnje građevina na području Republike Hrvatske, prema Popisu stanovništva iz 2011. godine. Dakle, koriste se sljedeće aproksimacije za raspodjelu objekata po kategorijama gradnje:

- I. 40 % zidane zgrade Tip I,
- II. 40% zidane zgrade s armiranobetonskim serklažama Tip II (od 1945-tih godina do 1960-tih godina),
- III. 10% armiranobetonske skeletne zgrade Tip III (od 1960-tih godina do danas),
- IV. 5% zgrade sa sustavom armiranobetonskih nosivih zidova Tip IV (od 1960-tih godina do danas),
- V. 5% skeletne zgrade s armiranobetonskim nosivim zidovima (od 1960-tih godina do danas).

2.3.EKONOMSKO–POLITIČKI POKAZATELJI

2.3.1. Broj zaposlenih i mjesta zaposlenja

Prema podacima Hrvatskog zavoda za mirovinsko osiguranje, na području Općine zaposleno je ukupno 1.314 osobe. Najveći broj zaposlenih je u trgovini na veliko i malo, popravak motornih vozila i motocikala (20,85 %) te u djelatnosti zdravstvene zaštite i socijalne skrbi (15,83 %).

R.BR.	PODRUČJE DJELATNOSTI	BROJ ZAPOSLENIH		
		M	Ž	UKUPNO
A.	Poljoprivreda, šumarstvo i ribarstvo	17	10	27
B.	Rudarstvo i vađenje	0	0	0
C.	Prerađivačka industrija	104	62	166
D.	Opskrba električnom energijom, plinom, parom i kanalizacija	14	5	19
E.	Opskrba vodom; uklanjanje otpadnih voda, gospodarenje otpadom	1	0	1
F.	Građevinarstvo	150	11	161
G.	Trgovina na veliko i malo, popravak motornih vozila i motocikala	144	130	274
H.	Prijevoz i skladištenje	52	9	61
I.	Djelatnost pružanja smještaja te pripreme i usluživanja hrane	21	13	34
J.	Informacije i komunikacije	15	7	22
K.	Financijske djelatnosti i djelatnosti osiguranja	2	1	3
L.	Poslovanje nekretninama	6	15	21
M.	Stručne, znanstvene i tehničke djelatnosti	14	34	48
N.	Administrativne i pomoćne uslužne djelatnosti	36	13	49
O.	Javna uprava i obrana, obvezno socijalno osiguranje	5	11	16
P.	Obrazovanje	11	124	135
Q.	Djelatnosti zdravstvene zaštite i socijalne skrbi	28	180	208
R.	Umjetnost, zabava i rekreacija	5	8	13
S.	Ostale uslužne djelatnosti	14	39	53
T.	Djelatnosti kućanstava kao poslodavaca; djelatnosti kućanstava	0	0	0
U.	Djelatnosti izvanteritorijalnih organizacija i tijela	0	0	0
	Nepoznato – neprevedene šifre djelatnosti	2	1	3
	UKUPNO:	641	673	1.314

2.3.2. Broj primatelja socijalnih, mirovinskih i sličnih naknada

Broj stanovnika koji primaju socijalnu, mirovinsku i sličnu naknadu na području Općine Bistra prikazan je u sljedećoj tablici.

Tablica 7. Vrste i broj primatelja socijalnih, mirovinskih i sličnih naknada

R.BR.	VRSTA NAKNADE	BROJ PRIMATELJA
1.	Starosna mirovina	1085
2.	Invalidska mirovina	200
3.	Ostale mirovine	264
4.	Ostali prihodi	
	-nacionalna naknada	14
	Ukupno	-

Izvor: Državni zavod za statistiku, Popis stanovništva 2021.

2.3.3. Proračun

Proračun je temeljni financijski dokument jedinice regionalne (područne) samouprave. Sadrži sve planirane prihode i primitke, kao i rashode i izdatke jedne proračunske godine te predstavlja instrument ostvarenja zacrtanih ciljeva.

Proračun Općine Bistra za 2025. godinu donesen je u visini od 8.341.511,93 eura.

2.3.4. Gospodarske grane

Prema indeksu razvijenosti, Općina Bistra svrstava se u VII. skupinu jedinica lokalne samouprave koje se prema vrijednosti indeksa nalaze u drugoj četvrtini iznadprosječno rangiranih jedinica lokalne samouprave. Indeks razvijenosti Općine iznosi 104,58% prosjeka Republike Hrvatske.

Prema podacima Hrvatske gospodarske komore, na području Općine Bistra, registrirano je ukupno 209 gospodarskih subjekata. U Općini Bistra ima 2 srednja gospodarska subjekta: Deceuninck d.o.o. za proizvodnju i trgovinu i Spectra – media d.o.o. za privatnu zaštitu, proizvodnju, trgovinu i usluge, dok su ostalih 207 mali i mikro gospodarski subjekti.

2.3.5. Velike gospodarske tvrtke

Na području Općine Bistra registrirano je dva srednja gospodarska subjekata, a ostali prevladavaju mala i mikro poduzeća.

2.3.6. Objekti kritične infrastrukture

2.3.6.1. Dalekovodi i transformatorske stanice

Distribuciju električne energije na području Općine Bistra vrši tvrtka HEP ODS distribucijskog sustava d.o.o. Elektra Zagreb – Pogon Zaprešić.

Električnom energijom opskrbljuju se sva domaćinstva na području Općine. Zapadnim dijelom Općine prolazi dalekovod naponskog nivoa 110 kV u smjeru sjever–jug. Spomenuti dalekovod manjim dijelom prolazi i kroz građevinsko područje naselja Donja Bistra te se predviđa izmicanje ovog dijela njegove trase nešto zapadnije, između planirane gospodarske zone i zapadne granice građevinskih područja naselja. Zapadno od postojećeg

dalekovoda prolazi i trasa planiranog 2×400 kV dalekovoda. Na području Općine nema transformatorskih i rasklopnih postrojenja naponskog nivoa 110 kV i 400 kV, a lokalna elektroenergetska mreža napaja se dalekovodima naponskog nivoa 10 kV.

Broj potrošača za Općinu Bistra je:

- Kućanstvo: 2713
- Poduzetništvo: 230
- Javna rasvjeta: 30

Ukupna duljina dalekovoda je 39.768,6 metara.

Popis transformatorskih stanica na području Općine Bistra u nadležnosti Elektre Zagreb prikazan je u sljedećoj tablici.

Tablica 8. Popis transformatorskih stanica

Broj trafostanice	Ime trafostanice
38	JABLANOVEC
39	DONJA BISTRA I
40	POLJANICA I
41	GORNJA BISTRA I
44	NOVAKI PEĆINE
45	KAMENOL. G. BISTRA
46	POLJANICA II
56	POLJANICA III
65	GORNJA BISTRA II
83	NOVAKI
87	POLJANICA -ZELENI BRIJEG
89	OBOROVO
91	LEŠNJAKI
101	SEVERSKO SELO
105	POLJANICA IV
112	BUKOVJE
117	GORNJA BISTRA III
139	DONJA BISTRA II
144	STROJAR G.BISTRA
146	GORNJA BISTRA IV
169	POLJANICA V
177	DONJA BISTRA III
203	POLJANICA- BREZINSKA
207	DONJA BISTRA IV
213	BENZ. PUMPA -D. BISTRA
224	DONJA BISTRA -KRAPINSKA
231	G. BISTRA V -ŠTREKI
236	NOVAKI III

237	G. BISTRA -ŠVECI
256	POLJANICA -BREZOVEČKA
288	DONJA BISTRA V
289	DONJA BISTRA VI - GENO
321	DONJA BISTRA BOROVEC
324	SPECRA- MEDIA
328	GOSP. ZONA BISTRA I
356	GOSP.ZONA BISTRA III
360	GOSP.ZONA BISTRA II - DPD CROATIA

Izvor: HEP ODS d.o.o. – Elektra Zagreb

Na području Općine Bistra u nadležnosti HOPS d.o.o. nalaze se sljedeći objekti prijenosne mreže (dalekovod nazivnog napona 110 kV):

- DV 110 ZABOK – PODSUSED

godina izgradnje: 1952./64./74./2002./15./24.

duljina voda: 26,0 km

duljina voda na području Općine Bistra: ~ 4,61 km

vodiči: Al/Fe 3x240/40 mm²

zaštitno uže: OPGW

izolatori: kapasti stakleni U-120

broj stupova: betonski 46, čelično-rešetkasti 38, ukupno 84

broj stupova na području Općine Bistra: 14

tip stupova: čelično-rešetkasti tipa "JELA, DUNAV i BAČVA"

tip stupova na području Općine Bistra: betonski tipa "JELA"

Na području Općine Bistra, Zagrebačka županija, ne nalaze se transformatorske stanice nazivnog napona 110 kV, 220 kV odnosno 400 kV u nadležnosti Hrvatskog operatora prijenosnog sustava d.d.

2.3.6.2. Plinovodi

Područje Općine Bistra plinom opskrbljuje poduzeće Zagorski metalac d.o.o. iz Zaboka. Sva naselja na području Općine povezana su korisničkom plinskom mrežom s priključkom gotovo svih domaćinstava.

Popis plinskih redukcijskih i odorizacijskih stanica – jedna odorizacijska i jedna redukcijska stanica za Općine Bistra, Jakovlje i Luka, nalazi se na području Općine Jakovlje.

Broj korisnika – 1.760

Broj kućanstava – 1,675

Broj pravnih – 85.

Plinovod (3 bara) je spojen na plinovod u Općini Jakovlje koji je spojen na MTS Jakovlje.

Područjem prolazi magistralni plinovod Zabok – Podsused profila DN 500 i radnog tlaka 50 bara. Širina koridora za plinovod je 60 metara, a zaštitni pojas 200 metara sa svake strane.

2.3.6.3. Vodoopskrba

Vodoopskrbu na području Općine Bistra provodi Vodoopskrba i odvodnja Zaprešić d.o.o.

Na području Općine Bistra postoji nekoliko sustava lokalnih vodovoda pojedinih naselja koja su vodoopskrbu riješila kaptiranjem postojećih podsljemenskih gorskih izvora, izgradnjom rezervoarskog prostora, prekidnih komora, ventila za smanjenje tlaka i lokalne mjesne mreže.

Lokalni vodovodi su "Novaki", "Oborovo", i "Bistra". Osim ovih u funkciji je i vodovod "Gornja Bistra" – bolnica koji je vezan isključivo na vlastitim podsljemenska izvorišta.

Vodovod "Novaki" ukupnog kapaciteta 2 l/s snabdijeva se iz vodospreme volumena 180 m³ koji se nalazi u blizini naselja Jablanovec.

Vodovod "Bistra" radnog tlaka 6 bara i ukupnog kapaciteta 6 l/s snabdijeva se iz vodospreme volumena 400 m³ i iz vodospreme "Oborovo" volumena 100 m³.

Vodovod "Gornja Bistra" – bolnica radnog tlaka 6 bara i ukupnog kapaciteta 3,7 l/s snabdijeva se iz vodospreme volumena 80 m³.

Bolnica je nedovoljna količina izvorišne vode u vrijeme ljetnih mjeseci sušnih godina. Zbog toga su na vodovodu Grada Zaprešića izvedena dva priključka s vodomjerom.

Pregled vodosprema i precrpnih stanica na području Općine Bistra:

- vodosprema BATINI – kapacitet 400 m³ (na 272 m.n.v.),
- vodosprema ŠIMEKI – kapacitet 400 m³ (na 253 m.n.v.),
- precrpna stanica BUKOVJE - dvije pumpe od 11 kW s protokom 15 l/s.

Broj korisnika: 6.444 korisnika.

Broj kućanstava u sustavu vodoopskrbe: 2518 kućanstava.

Broj pravnih osoba u sustavu vodoopskrbe: 134 pravnih osoba.

Popis vodosprema s kapacitetom:

Vodospreme: - vodosprema Batini, kapaciteta 400 m³,

-vodosprema Šimeki, kapaciteta 400 m³.

Popis filtarskih, crpnih i klorinatorskih stanica:

Klorinatorska oprema u vodospremama za potrebe dokloriranja pitke vode (u vodospremi Šimeki i vodospremi Batini).

2.3.6.4. Telekomunikacije i pošta

Telekomunikacijski promet na području Općine Bistra odvija se u javnim komunikacijama u nepokretnoj i pokretnoj mreži te u sustavu radiokomunikacija.

Na području Općine Bistra poštanski promet organizira i obavlja "Hrvatska pošta" d.d. putem Poštanskog ureda 10298 Bistra.

2.3.6.5. Promet

Prometna infrastruktura na području Općine opisana je u Poglavlju 2.1.7. ove Procjene.

2.3.6.6. Zdravstvo

Zdravstveni kapaciteti na području Općine navedeni su u Poglavlju 2.2.2 ove Procjene.

2.3.6.7. Nacionalni spomenici i vrijednosti

Nacionalni spomenici i kulturna baština obrađeni su u Poglavlju 2.4.2 ove Procjene.

2.4. PRIRODNO-KULTURNI POKAZATELJI

2.4.1. Zaštićena područja

Prirodna baština na području Općine Bistra obuhvaća značajne prirodne odlike koje su djelom zaštićene prema Zakonu o zaštiti prirode („Narodne novine“, broj 80/13, 15/18, 14/19, 127/19), a dijelom su obuhvaćene u ekološkoj mreži Natura 2000 sukladno Uredbi o ekološkoj mreži i nadležnostima javnih ustanova za upravljanje područjima ekološke mreže („Narodne novine“, broj 80/19).

Od zaštićenih prirodnih vrijednosti sukladno Zakonu o zaštiti prirode nalazi se posebni rezervat šumske vegetacije (Markovčak – Bistra), zaštićeni spomenik prirode (Tisa u Šupljaku) te spomenik parkovne arhitekture (Gornja Bistra – park oko dvorca). Na području Općine Bistra nalazi se i Park prirode Medvednica kao sastavni dio nacionalne ekološke mreže NATURA 2000: HR2000583 područje značajno za očuvanje i ostvarivanje povoljnog stanja drugih divljih vrsta i njihovih staništa (POVS).

2.4.2. Kulturna baština

Zaštićena nepokretna i nematerijalna kulturna dobra na području Općine Bistra upisana u Registar kulturnih dobara Republike Hrvatske prikazana su u sljedećoj tablici.

Tablica 9. Kulturna dobra upisana u Registar kulture RH

REGISTARSKI BROJ	NAZIV KULTURNOG DOBRA	ADRESA	VRSTA	PRAVNI STATUS
Z-3526	Kompleks crkve sv. Nikole	Peščenka, Poljanica Bistranska	Nepokretna pojedinačna	Zaštićeno kulturno dobro
Z-1896	Dvorac Oršić	Bolnička ulica 21, Gornja Bistra	Nepokretna pojedinačna	Zaštićeno kulturno dobro
Z-2392	Crkva Majke Božje Sljemenske	Gornja Bistra	Nepokretna pojedinačna	Zaštićeno kulturno dobro
Z-5905	Kapela sv. Roka	Stubička ulica, Novaki Bistranski	Nepokretna pojedinačna	Zaštićeno kulturno dobro
Z-6333	Kapela sv. Vendelina	Marovska ulica, Donja Bistra	Nepokretna pojedinačna	Zaštićeno kulturno dobro
Z-6513	Zgrada stare škole	Omladinska ulica 26, Poljanica Bistranska	Nepokretna pojedinačna	Zaštićeno kulturno dobro
Z-7453	Umijeće izrade bistranskog tradicijskog nakita	Više adresa	Nematerijalna	Zaštićeno kulturno dobro
Z- 6346	Oltarna slika sv. Vendelina u kapeli sv. Vendelina	Donja Bistra	Pokretna	Zaštićeno kulturno dobro
Z-4601	Orgulje u crkvi sv. Nikole	Poljanica Bistranska	Pokretna	Zaštićeno kulturno dobro
Z-4175	Pozitiv orgulja u kapeli sv. Josipa u dvorcu Oršić	Gornja Bistra	Pokretna	Zaštićeno kulturno dobro
Z-4141	Poprsje sv. Ivana Krstitelja	Bukovje Bistransko	Pokretna	Zaštićeno kulturno dobro

Izvor: Registar kulturnih dobara RH, 2025.godina

2.5. POVIJESNI POKAZATELJI

Povijesni pokazatelji temeljeni su na prijašnjim događajima, odnosno prijetnjama koje su zadesile područje Općine Bistra te nanijele značajne materijalne i novčane štete.

2.5.1. Prijašnji događaji

Prema dostupnim podacima, prirodne nepogode na području Općine Bistra u posljednjih 20 godina proglašene su uslijed sljedećih ugroza: potresa (2020.), suše (2003., 2007., 2009., 2022.), olujnog i orkansnog nevremena (2009., 2023.), tuče (2005., 2008.), mraza (2016., 2017., 2020., 2021.).

2.5.2. Štete uslijed prijašnjih događaja

Materijalne štete u slučaju prirodnih nepogoda proglašanih u proteklih 20 godina na području Općine Bistra prikazane su u sljedećoj tablici:

Tablica 10. Materijalne štete uslijed prirodnih nepogoda u posljednjih 20 godina

GODINA	PRIRODNA NEPOGODA	IZNOS ŠTETE -kn/eur-
2003.	SUŠA	-
2005.	TUČA	1.000.000,00
2007.	SUŠA	500.000,00
2008.	TUČA	300.000,00
2009.	OLUJNO I ORKANSKO NEVRIJEME	500.000,00
2009.	SUŠA	73.452,47
2016.	MRAZ	1.842.096,29
2017.	MRAZ	1.537.928,06
2020.	POTRES	13.895.186,80
2020.	MRAZ	74.919,00
2021.	MRAZ	276.986,00
2022.	SUŠA	150.051,12
2023.	OLUJNO I ORKANSKO NEVRIJEME	192.185,52
2024.	TUČA	364.451,73
2025.	SUŠA	U radu

2.5.3. Uvedene mjere nakon događaja koje su uzrokovale štetu

Mjere za ublažavanje i otklanjanje izravnih posljedica prirodne nepogode podrazumijevaju procjenu šteta i posljedica; sanaciju nastalih oštećenja i šteta. Sanacija obuhvaća aktivnosti kojima se otklanjaju posljedice prirodne nepogode, pružanje prve pomoći unesrećenima ukoliko ih je bilo te sve ostale radnje kojima se smanjuju posljedice.

2.6.POKAZATELJI OPERATIVNE SPOSOBNOSTI

2.6.1. Popis operativnih snaga

Operativne snage sustava civilne zaštite su svi prikladni i raspoloživi resursi operativnih snaga koji su namijenjeni provođenju mjera civilne zaštite.

Mjere i aktivnosti u sustavu civilne zaštite na području Općine Bistra provode sljedeće operativne snage sustava civilne zaštite:

- Stožer civilne zaštite,
- DVD Bistra,
- Gradsko društvo Crvenog križa Zaprešić,
- HGSS – Stanica Zagreb,
- povjerenici civilne zaštite,
- koordinatori na lokaciji,
- pravne osobe u sustavu civilne zaštite,
- udruge.

Operativne snage vatrogastva, Hrvatske gorske službe spašavanja i Hrvatskog Crvenog križa su temeljne operativne snage u sustavu civilne zaštite koje posjeduju spremnost na žurno i kvalitetno operativno djelovanje u provođenju mjera i aktivnosti sustava civilne zaštite.

3. IDENTIFIKACIJA PRIJETNJI I RIZIKA

Identifikacija prijetnji prvi je korak u izradi Procjene rizika. Prilikom identifikacije prijetnji odredit će se prijetnje koje se pojavljuju na području Općine Bistra te na što i na koji način mogu negativno/štetno utjecati.

Identificirane prijetnje na području Općine Bistra u skladu s identificiranim i obrađenim prijetnjama i rizicima iz Smjernica za izradu procjene rizika od velikih nesreća za područje Zagrebačke županije. Obradit će se visoki i vrlo visoki rizici koji se Procjenom rizika od katastrofa za Republiku Hrvatsku vezuju uz područje Zagrebačke županije (potres, poplave, epidemije i pandemije, ekstremne temperature, klizišta). Pored prethodno navedenih, obradit će se i drugi na nacionalnoj razini identificirani rizici, a koji su od značaja za područje Općine Bistra.

3.1. POPIS IDENTIFICIRANIH PRIJETNJI

Identifikacija prijetnji prikazana je u nastavnoj tablici, koja ujedno služi i kao registar rizika. Registar rizika dio je Smjernica za izradu procjena rizika od velikih nesreća za područje Zagrebačke županije.

Na području Općine Bistra identificirano je 10 rizika koji predstavljaju potencijalnu ugrozu za stanovništvo, materijalna i kulturna dobra, biljni i životinjski svijet i dr.

Tablica 11. Registar rizika Općine Bistra

R.BR.	PRIJETNJA	KRATAK OPIS SCENARIJA	UTJECAJ NA DRUŠTVENE VRIJEDNOSTI	PREVENTIVNE MJERE	MJERE ODGOVORA
1.	POTRES	Potres je prirodna nepogoda uzrokovana prirodnim događajem koji je vjerojatno najveći uzrok stradavanja ljudi i uništenja materijalnih dobara. Potresi su uzrok katastrofa koje karakterizira brz nastanak, događaju se učestalo i bez prethodnog upozorenja.	Potresi mogu uzrokovati oštećenje stambenih građevina, industrijske i komunalne infrastrukture, probleme u komunikaciji, neprotočne prometnice, određen broj povrijeđenih i poginulih na što se veže i nedovoljan broj kapaciteta za zbrinjavanje ozlijeđenih, štetu na materijalnim i kulturnim dobrima te okolišu.	Protupotresno projektiranje i građenje građevina sukladno odgovarajućim tehničkim propisima i hrvatskim/europskim normama. Izgradnja sustava ranog upozoravanja. Edukacija i osposobljavanje operativnih snaga sustava civilne zaštite.	Uzbunjivanje i obavješćivanje, evakuacija, zbrinjavanje, sklanjanje, spašavanje, pružanje prve pomoći.
2.	POPLAVE IZAZVANE IZLIJEVANJEM KOPNENIH VODENIH TIJELA	Prostor Općine Bistra ugrožen je poplavama uzrokovanim izlivanjem vodotoka Bistra I.	Opskrba vodom i odvodnja: poremećaj u funkcioniranju, izlivanje otpadnih voda, potapanje podruma, zagađenja izvora vode. Cestovni promet: prekidi i otežano obavljanje djelatnosti do otklanjanja posljedica. Proizvodnja i distribucija električne energije: duži prekidi napajanja el. energijom.	Građenje, tehničko i gospodarsko održavanje regulacijskih i zaštitnih vodnih građevina. Izgradnja sustava ranog upozoravanja. Edukacija i osposobljavanje operativnih snaga sustava civilne zaštite.	Uzbunjivanje i obavješćivanje, evakuacija, zbrinjavanje, sklanjanje, spašavanje, pružanje prve pomoći.
3.	EPIDEMIJE I PANDEMIJE	Neočekivano veliki broj slučajeva neke bolesti, poglavito zarazne, u skoro isto vrijeme na jednom području gdje obitava veći broj žitelja, tretira se kao epidemija, a manifestira se u dva pojavnih oblika: 1. epidemija koja nastaje samostalno,	Veći stupanj komplikacija i smrtnih ishoda kod rizičnih skupina stanovništva, značajno veća stopa bolovanja radno aktivnog stanovništva.	Preventivne DDD ,mjere, preventivna cijepljenja, održavanje higijene. Brze intervencije higijensko epidemiološke djelatnosti u suradnji s ostalim djelatnostima Zavoda za javno zdravstvo Zagrebačke županije i sanitarne inspekcije.	Edukacija, obavješćivanje, cijepljenje, DDD mjere, higijensko epidemiološka djelatnost, zaštita vode.

Procjena rizika od velikih nesreća za Općinu Bistra

R.BR.	PRIJETNJA	KRATAK OPIS SCENARIJA	UTJECAJ NA DRUŠTVENE VRIJEDNOSTI	PREVENTIVNE MJERE	MJERE ODGOVORA
		2. epidemija koja nastaje kao posljedica nekih drugih prirodnih nepogoda (potres, poplava i sl.) Mogućnost pojave epidemije prve grupe vrste pojavnosti predstavlja realnu opasnost za stanovništvo Općine Bistra.			
4.	EKSTREMNE TEMPERATURE	Toplinski val kao prirodna pojava uzrokovan klimatskim promjenama, nastaje naglo bez prethodnih najava.	Toplina može biti okidač za uzrok mnogih zdravstvenih stanja i izazvati umor, srčani udar ili konfuziju, inzult te pogoršati postojeće stanje kod kroničnih bolesnika.	Edukacija i osposobljavanje građana.	Kontinuirano opremanje i osposobljavanje redovnih operativnih snaga sustava civilne zaštite.
5.	TUČA	Područje Hrvatske nalazi se u umjerenim geografskim širinama gdje je pojava tuče i sugradice relativno česta. Pojava tuče i sugradice najčešća je u toplom dijelu godine.	Štete na poljoprivrednim površinama, stambenim, gospodarskim, poslovnim objektima, automobilima.	Potrebno je izbjegavati izgradnju nasada i građevina osjetljivih na kišu i tuču te poticati njihovo osiguranje. Osjetljivu kulturnu baštinu i imovinu potrebno je preventivno zaštititi od ugroze.	Upozoravanje.
6.	MRAZ	Mras je oborina koja nastaje kad uz hladno tlo prizemni sloj zraka pri temperaturi nižoj od 0°C izravno prijeđe iz vodene pare u led. Prilikom pojave niske temperature dolazi do smrzavanja vode što dovodi do pucanja i širenja tkiva te odumiranja biljaka. Pojavljuje se od rujna do svibnja, pri čemu je najopasniji onaj	Posljedice mogu biti smanjenje prinosa u poljoprivredi i povrtlarstvu.	Edukacija i osposobljavanje građana.	Upozoravanje.

Procjena rizika od velikih nesreća za Općinu Bistra

R.BR.	PRIJETNJA	KRATAK OPIS SCENARIJA	UTJECAJ NA DRUŠTVENE VRIJEDNOSTI	PREVENTIVNE MJERE	MJERE ODGOVORA
		koji se pojavi u vegetacijskom razdoblju.			
7.	VJETAR	Vjetar se najčešće opisuje dvjema jednostavnim komponentama: smjerom i jačinom. Za određivanje smjera koristi se vjetrulja (ruža vjetra), a označavamo ga stranom svijeta s koje dolazi. Jačinu vjetra određujemo pomoću Beaufortove ljestvice, oznakama od 0 do 12, gdje 0 označava brzinu vjetra od 0-14 km/h, a 12 označava orkanski vjetra jači od 154, 8 km/h.	Štete od jakog vjetra moguće su u: građevinarstvu (ruše se krovovi i slabije građevine), u elektroprivredi i HPT prometu (kidaju se električni i telefonski vodovi, ruše se nosači), u poljoprivredi i šumarstvu (uzrokuje polijeganje žitarica, osipanje zrna iz klasa, prijelom stabljike, kidanje cvjetova, otresanje plodova, lom grana i cijelih stabla voćaka i različitog šumskog drveća), u prometu (opasnost za cestovni promet, poradi rušenja stabala i grana na prometnice).	Poduzimanje preventivnih mjera, savjetovanje, obavješćivanje.	Upozoravanje.
8.	KLIZIŠTA	Uzorci nastanka klizišta mogu biti prirodni te oni nastali ljudskim faktorom, odnosno potaknuti ljudskim aktivnostima. Prirodni uzroci dijele se na geološke i morfološke. Geološke karakterizira mineraloški sastav stijena, nagib plićih slojeva tla i smjer pružanja, odnos nagiba klizišta u odnosu na nagib površine kosine te njihova geotehnička svojstva. Morfološke uzroke karakteriziraju promijene reljefa uslijed djelovanja različitih endogenih te egzogenih sila. Klizišta se javljaju po razdoblju velikih	Klizišta mogu uzrokovati štetu na materijalnim i kulturnim dobrima te okolišu, mogu uzrokovati štetu na stambenim građevinama te industrijske i komunalne infrastrukture, zastoj u prometu i neprotočne prometnice.	Blokada balvanima, drenaža za odvod vode iz zemlje koja se postavlja u dubinu ili na površinu te kanali, ježevi/barikade za kratkotrajnu stabilizaciju, manji odroni mogu se osigurati zečjim nasipima, površine natopljene vodom za vrijeme jakih oborina prekrivaju se vodonepropusnim ceradama da bi se spriječilo daljnje natapanje tla. Dugoročne mjere su pošumljavanje, građenje zaštitnih, betonskih zidova te smanjenje nagiba putem sanacije terena.	Sanacija klizišta je odgovoran i skup posao. Svako klizište obilježavaju različite značajke, prema tome potrebna je visoka razina stručnosti i kako bi se što točnije odredio razlog nastanka, dubinu i osobine te kako bi se uz odgovarajuću projektnu dokumentaciju dugoročno sanirala šteta.

Procjena rizika od velikih nesreća za Općinu Bistra

R.BR.	PRIJETNJA	KRATAK OPIS SCENARIJA	UTJECAJ NA DRUŠTVENE VRIJEDNOSTI	PREVENTIVNE MJERE	MJERE ODGOVORA
		količina oborina, topljenja snijega, povlačenja podzemnih voda.			
9.	INDUSTRIJSKE NESREĆE	Nesreća u tehnološkom postrojenju može nastati uslijed istjecanja i/ili eksplozije opasne tvari koje može biti posljedica korištenja neispravne opreme, nemarnog rada ili namjerne diverzije.	Moguće su štete na nepokretnoj i pokretnoj imovini, odnosno na kućama, vozilima, strojevima, uređajima i opremi kao i na infrastrukturnim građevinama, veći broj smrtno stradalih osoba i veliki broj osoba s oštećenjima na dišnom sustavu te onečišćenja izvorišta pitke vode.	Građevinske mjere zaštite, aktivni i pasivni sustavi zaštite od požara, preventivni nadzori, ostale mjere zaštite koje provode operateri kao odgovorne pravne osobe. Izgradnja sustava ranog upozoravanja. Edukacija i osposobljavanje snaga sustava civilne zaštite.	Uzbunjivanje i obavješćivanje, evakuacija, zbrinjavanje, sklanjanje, spašavanje, pružanje prve pomoći.
10.	SUŠA	Meteorološka suša ili dulje razdoblje bez oborina može uzrokovati ozbiljne štete u poljodjelstvu, vodoprivredi te drugim gospodarskim djelatnostima. Za poljodjelstvo mogu biti opasne suše koje nastaju u vegetacijskom razdoblju. Nedostatak oborina u duljem vremenskom razdoblju može, s određenim faznim pomakom, uzrokovati i hidrološku sušu koja se očituje smanjenjem površinskih i dubinskih zaliha vode.	Suša bi neminovno utjecala na vodostaje rijeka, vodocrpilišta i druge izvore vode za piće (bunare), jer bi se razina istih snizila u ovisnosti od vremenskog trajanja suše. Smanjenjem nivoa i količine vode u vodnim objektima, otežala bi se distribucija iste korisnicima, a mogućnost pojave zaraze (hidrične epidemije – trbušni tifus, dizenterija, hepatitis) su veće.	Navodnjavanje, savjetovanje	Upozoravanje.

Izvor: Smjernice za izradu procjena rizika od velikih nesreća za područje Zagrebačke županije

3.2. ODABRANI RIZICI I RAZLOZI ODABIRA

Smjernicama za izradu procjena rizika od velikih nesreća za područje Zagrebačke županije određeno je da se Procjenom rizika moraju obrađivati vrlo visoki i visoki rizici koji se Procjenom rizika od katastrofa za Republiku Hrvatsku vezuju uz područje jedinice za koju se izrađuje Procjena rizika. Temeljem Procjene rizika od katastrofa za Republiku Hrvatsku, na području Zagrebačke županije izraženi su sljedeći rizici: potres, poplave, ekstremne temperature, epidemije i pandemije, klizišta. Navedeni rizici okarakterizirani su kao prijetnje kod kojih postoji visoki rizik od nastajanja, te ih kao takve treba obraditi u Procjeni rizika od velikih nesreća za Općinu Bistra. Osim gore navedenih rizika, u Procjeni rizika od velikih nesreća za Općinu Bistra kao rizik obrađivat će se tuča, mraz, vjetar, industrijske nesreće i suša, s obzirom na učestalost pojave i posljedice koje isti mogu prouzročiti.

3.3. KARTOGRAFSKI PRIKAZ

Općina Bistra prilikom izrade procjene rizika za svoje područje prikazat će prostorni raspored prijetnji putem karte prijetnji.

Karte prijetnji se izrađuju u mjerilu 1:25 000 ili u mjerilu koje će biti izabrano tako da prijetnje budu jasno vidljive i prepoznatljive u prostoru.

Na kartama je potrebno prikazati sve obrađene prijetnje odnosno njihovu lokaciju, dosege, rasprostranjenost te ostale relevantne podatke koje nositelj izrade smatra potrebnim iskazati. Prikaz se odnosi za rizike za koje je potrebno imati kartografski prikaz poput poplava ili tehničko-tehnoloških prijetnji, dok je za rizike poput epidemija i pandemija ili ekstremnih temperatura nepotrebno izrađivati kartografski prikaz prijetnji.

4. KRITERIJI ZA PROCJENU UTJECAJA PRIJETNJI NA KATEGORIJE DRUŠTVENIH DJELATNOSTI

Kriteriji za procjenjivanje štetnih utjecaja prijetnji na kategorije društvenih vrijednosti, zajednički su za sve rizike i propisani u postotnim vrijednostima udjela u proračunu jedinice lokalne samouprave te se isti ne mogu mijenjati. Jedinствени su za sve jedinice lokalne samouprave na području Republike Hrvatske.

4.1. ŽIVOT I ZDRAVLJE LJUDI

Posljedice na život i zdravlje ljudi prikazat će se ukupnim brojem ljudi za koje se procjenjuje kako mogu biti u sastavu nekog od procesa nastalih kao posljedica događaja opisanih scenarijem – poginuli, ozlijeđeni, oboljeli, evakuirani, zbrinuti i sklonjeni.

Tablica 12. Društvena vrijednost – Život i zdravlje ljudi

Život i zdravlje ljudi		
Kategorija	Posljedica	Broj stanovnika u %
1	Neznatne	*<0,001
2	Malene	0,001 - 0,0046
3	Umjerene	0,0047 - 0,011
4	Značajne	0,012 - 0,035
5	Katastrofalne	>0,036

*Napomena: Pri određivanju kategorije za život i zdravlje ljudi u kategoriju 1 ulaze posljedice prema kojima je stradala ili ugrožena minimalno jedna osoba do 0,001% stanovnika na području JLP(R)S-a.

4.2. GOSPODARSTVO

Posljedice na gospodarstvo odnose se na ukupnu materijalnu i financijsku štetu u gospodarstvu, a procjenjuju se kroz direktne (izravne) i indirektnе (neizravne) gubitke. Šteta se prikazuje u odnosu na proračun jedinice lokalne samouprave. Navedena materijalna šteta ne odnosi se na materijalnu štetu koja treba biti iskazana u kategoriji Društvena stabilnost i politika.

Tablica 13. Društvena vrijednost – Gospodarstvo

Gospodarstvo		
Kategorija	Posljedica	U eurima (% s obzirom na proračun)
1	Neznatne	0,5 – 1
2	Malene	1 – 5
3	Umjerene	5 – 15
4	Značajne	15 – 25
5	Katastrofalne	>25

4.3. DRUŠTVENA STABILNOST I POLITIKA

Posljedice za Društvenu stabilnost i politiku iskazuju se u materijalnoj šteti i to za štetu na kritičnoj infrastrukturi i šteti na građevinama od društvenog značaja. Kategorija Društvene stabilnosti i politike dobit će se srednjom vrijednosti kategorija Kritične infrastrukture (KI) i Ustanova/građevina javnog i društvenog značaja.

$$\text{Društvena stabilnost} = \frac{\text{KI} + \text{Građevine (ustanove) javno društvenog značaja}}{2}$$

Ako je ukupna materijalna šteta na kritičnoj infrastrukturi od značaja za funkcioniranje društva, prikazat će se u cjelini u odnosu na proračun jedinice lokalne samouprave.

Tablica 14. Društvena vrijednost – Društvena stabilnost i politika – Kritična infrastruktura

Društvena stabilnost i politika		
Štete/gubici na kritičnoj infrastrukturi		
Kategorija	Posljedice	U eurima (% s obzirom na proračun)
1	Neznatne	0,5 – 1
2	Malene	1 – 5
3	Umjeren	5 – 15
4	Značajne	15 – 25
5	Katastrofalne	>25

U kriteriju ukupne materijalne štete na građevinama od javnog društvenog značaja, šteta se prikazuje u odnosu na proračun jedinice lokalne samouprave. Građevinama javnog društvenog značaja smatraju se sportski objekti, objekti kulturne baštine, sakralni objekti, objekti javnih ustanova i sl.

Tablica 15. Društvena vrijednost – Društvena stabilnost i politika – Ustanove/građevine javnog društvenog značaja

Društvena stabilnost i politika		
Štete/gubici na ustanovama/građevinama javnog društvenog značaja		
Kategorija	Posljedice	U eurima (% s obzirom na proračun)
1	Neznatne	0,5 – 1
2	Malene	1 – 5
3	Umjerene	5 – 15
4	Značajne	15 – 25
5	Katastrofalne	>25

Posljedice za Društvenu stabilnost i politiku iskazivat će se zbirno. Vrijednosti pokretnina i nekretnina određuju se prema podacima navedenim u sljedećoj tablici.

Tablica 16. Približni jedinični troškovi izgradnje raznih kategorija građevina

KLASA	OPIS	TROŠAK (€/m ²)
Ia	Jednostavne poljoprivredne građevine, pomoćne građevine i slično	28,4
Ib	Spremišta (rezervoari) vode, trgovačka skladišta, štale i slično	49,5
IIa	Tornjevi, vodotornjevi, ostala spremišta	78,4
IIb	Uredi, trgovine, poljoprivredne građevine do visine jednog kata, jednostavna industrijska postrojenja i slično	146,4
IIIa	Stambene zgrade do četiri kata, lokalne sportske građevine, parkirališta na kat, poslovne građevine i slično	175,8

Procjena rizika od velikih nesreća za Općinu Bistra

IIIb	Stambene i poslovne građevine, složenije poljoprivredne i industrijske građevine, građevine javnih institucija, domovi zdravlja, hoteli niže kategorije i slično	200,5
IVa	Privatne kuće, uredske zgrade, veliki trgovački centri	226,3
IVb	Trgovački centri i hoteli viših kategorija	250,0
IVc	Bolnice, knjižnice i kulturne građevine	300,5
Va	Radio i TV postaje, obrazovne institucije, trgovački centri s dodatnim sadržajem	372,6
Vb	Kongresni centri, zračne luke	451,6
Vc	Kliničko – bolnički centri, hoteli najviših kategorija	513,3
Vd	Kazališta, operne i koncertne dvorane	615,3

Izvor: Smjernice za izradu procjene rizika za područje Zagrebačke županije

5. VJEROJATNOST

Za svaki identificirani rizik na području jedinice lokalne samouprave, koristit će se iste vrijednosti vjerojatnosti/frekvencije, prikazane u sljedećoj tablici.

Tablica 17. Vjerojatnost/frekvencija

Kategorija	Posljedice	VJEROJATNOST/FREKVENCIJA		
		Kvalitativno	Vjerojatnost	Frekvencija
1	Neznatne	Iznimno mala	<1 %	1 događaj u 100 godina i rjeđe
2	Malene	Mala	1 – 5 %	1 događaj u 20 do 100 godina
3	Umjerene	Umjerena	5 – 50 %	1 događaj u 2 do 20 godina
4	Značajne	Velika	51 – 98 %	1 događaj 1 do 2 godine
5	Katastrofalne	Iznimno velika	>98 %	1 događaj godišnje ili češće

Za vrijednosti vjerojatnosti/frekvencije uzimat će se samo oni događaji čije posljedice za kategorije društvenih vrijednosti mogu biti opisani kategorijom 1., konkretno štete u gospodarstvu minimalno moraju iznositi 0,5% proračuna. Neće se uzimati u razmatranje vjerojatnost (obradu) događaja/prijetnje bez ikakve materijalne štete, već samo vjerojatnost onog događaja/prijetnje koja može uzrokovati štete sukladno propisanim kriterijima za svaku od kategorija društvenih vrijednosti.

6. OPIS SCENARIJA

Procjena rizika od velikih nesreća za Općinu Bistra temelji se na scenarijima za svaki pojedini rizik. Scenarijem je opisana svaka odabrana prijetnja te njen nastanak i posljedice kako bi se po tom primjeru mogle planirati preventivne mjere, educirati stanovništvo odnosno pripremati eventualni odgovor na veliku nesreću.

Scenarij je, u kontekstu procjenjivanja rizika, način predstavljanja procijenjenih najvećih mogućih i najvjerojatnijih rizika. Svrha scenarija je prikazati sliku događaja i posljedica kakve mogu uzrokovati sve prirodne i tehničko-tehnološke prijetnje na području Općine Bistra.

Scenarij je opis:

- neželjenih događaja, jednog ili više povezanih događaja/prijetnji, za svaki obrađivani rizik, koji ima posljedice na život i zdravlje ljudi, gospodarstvo, društvenu stabilnost i politiku;
- svega što vodi k nastajanju, odnosno uzrokuje opisane neželjene događaje, a sastoji se od svih radnji i zbivanja prije velike nesreće i „okidača“ velike nesreće;
- okolnosti u kojima neželjeni događaji/prijetnje nastaju te stupnja ranjivosti i otpornosti stanovništva, građevina i drugih sadržaja u prostoru ili društva u razmjerima relevantnim za razmatranje implikacija događaja/prijetnji za život i zdravlje ljudi te okoliš, imovinu, gospodarstvo, društvenu stabilnost i politiku;
- posljedica neželjenog događaja s detaljnim opisom svake posljedice po svaku kategoriju društvenih vrijednosti.

Scenarij će zadovoljavati sljedeće uvjete:

- opisivati jedan ili niz povezanih događaja na području Općine Bistra;
- biti vjerojatan, a s najgorim mogućim posljedicama, poduprt činjenicama odnosno opisati neželjene događaje koji se stvarno mogu dogoditi u (bližoj) budućnosti;
- biti strukturiran dosljedno i logično;
- biti uvjerljiv i dobro razrađen;
- biti postavljen u vrijeme i uvjete koji odgovaraju realnoj situaciji;
- opisivati moguće događaje toliko detaljno koliko je potrebno kako bi se na temelju opisa mogle određivati javne politike u cilju smanjivanja rizika (kapaciteti, preventivne mjere, mjere spremnosti na velike nesreće);
- uzeti u obzir prirodne aspekte: klima, stanovništvo, geologija, hidrologija, flora i fauna, geomorfologija, okoliš;
- uzeti u obzir stanje društva i ekonomije;
- uzeti u obzir stanje spremnosti kapaciteta sustava civilne zaštite: sustav ranog upozoravanja, operativne snage, građevine, ranjivost izloženih elemenata koji trebaju biti detaljno razrađeni u poglavlju o analizi sustava civilne zaštite.

6.1. POTRES

Naziv scenarija
Podrhtavanje tla na području Općine Bistra uzrokovano potresom VIII°C MCS
Grupa rizika
Potres
Rizik
Potres
Radna skupina
Koordinator:
Načelnik Stožera civilne zaštite Općine Bistra
Nositelj:
Općina Bistra, Vatrogasna zajednica Općine Bistra
Izvršitelj:
Predsjednik VZO Bistra

6.1.1. Uvod

Potres je iznenadna i kratkotrajna vibracija tla uzrokovana urušavanjem stijena (urušni potres), magmatskom aktivnošću (vulkanski potres) ili tektonskim poremećajima (tektonski potres) u litosferi i dijelom u Zemljiniu plaštu. To je prirodna nepogoda uzrokovana prirodnim događajem koji je vjerojatno najveći uzrok stradavanja ljudi i uništenja materijalnih dobara. Katastrofe uzrokovane potresima karakterizira brz nastanak, a događaju se stalno i bez prethodnog upozorenja.

Potresi pripadaju skupini prirodnih rizika koji se ne mogu predvidjeti, a postoji vjerojatnost da se dogode u bilo kojem trenutku. Kod procjene rizika u pravilu se razrađuju potresi koji nastaju zbog tektonskih promjena s obzirom na važnost utjecaja koji imaju na ljudsku okolinu te graditeljsku baštinu.

Posljedice pojave jakog potresa mogu obuhvatiti oštećenja ili rušenje svih vrsta postojećih građevina, među kojima posebnu pozornost treba usmjeriti na stambene zgrade, vrijednu kulturno-spomeničku baštinu, objekte od posebne važnosti (primjerice bolnice) i industrijske objekte, te kritične točke prometne i komunalne infrastrukture. Stoga se moguća pojava potresa mora povezati sa značajnom izravnom i neizravnom štetom na imovini, uz opasnost od ozbiljnih ozljeda i mogućeg gubitka ljudskih života. Budući da potrese nije moguće spriječiti, provođenje mjera za ublažavanje posljedica potresa i pripremljenost društvene zajednice u slučaju njegove pojave od iznimne su važnosti.

Tablica 18. Učinci i efekti potresa ovisno o stupnju potresa po MCS ljestvice

STUPANJ POTRESA	UČINCI POTRESA NA:			
	GRAĐEVINE	MATERIJALNA DOBRA	GRAĐEVINE	LJUDE
VI°	<p>A./ Na mnogim građevinama (20-50%) od neobrađenog kamena, seoskim građevinama, i građevinama od nepečene opeke i nabijene gline, oštećenja 1. stupnja (lagana oštećenja) - sitne pukotine u žbuci i otpadanje manjih komada žbuke. Na pojedinim građevinama (10%), oštećenja 2. stupnja (umjerena oštećenja) – male pukotine u zidovima, otpadanje većih komada žbuke, klizanje krovnog crijepa, pukotine u dimnjacima i otpadanje dijelova dimnjaka.</p> <p>B./Na pojedinim građevinama (10%)od pečene opeke, građevinama od krupnih blokova te one izgrađene od prirodnog tesanog kamena i one s drvenom konstrukcijom, oštećenja 1.stupnja (lagana oštećenja) - sitne pukotine u žbuci i otpadanje manjih komada žbuke.</p>	<p>U rijetkim slučajevima može se razbiti posuđe i drugi stakleni predmeti. Knjige padaju s polica. Moguće je pomicanje teškog namještaja</p>	<p>Mala zvona mogu zvoniti. Domaće životinje bježe iz nastambi. U pojedinim slučajevima u vlažnom tlu moguće su pukotine širine do 1 cm. Primjećuju se promjene izdašnosti izvora i razine vode u zdencima.</p>	<p>Trešnju osjete svi ljudi unutar građevina i na otvorenom. Ljudi u građevinama se uplaše i bježe na otvoreno. Pojedinci gube ravnotežu.</p>
VII°	<p>A./ Na mnogim građevinama (20-50%) od neobrađenog kamena, seoskim građevinama, i građevinama od nepečene opeke i nabijene gline, oštećenja 3. stupnja (teška oštećenja) široke i duboke pukotine u zidovima, rušenje dimnjaka. Na pojedinim građevinama (10%), oštećenja 4. stupnja (razorna oštećenja) – otvori u zidovima, rušenje dijelova zgrade, razaranje veza među pojedinim dijelovima građevine, rušenje unutrašnjih zidova i zidova ispune.</p> <p>B./ Na mnogim građevinama (20-50%) od pečene opeke, građevinama od krupnih blokova i montažnim građevinama, te one izgrađene od prirodnog tesanog kamena i one s drvenom konstrukcijom, oštećenja 2.stupnja (umjerena oštećenja) - manje pukotine u zidovima, otpadanje većih komada žbuke, klizanje krovnog crijepa, pukotine</p>	<p>Moguće je pomicanje teškog namještaja</p>	<p>Zvone velika zvona. Na površini vode stvaraju se valovi, voda se zamuti od izdizanja mulja. Razina vode u zdencima se mijenja, kao i izdašnost izvora. U pojedinim slučajevima stvaraju se novi, ili nestaju postojeći izvori vode. Pojedini slučajevi klizišta na pješčanim ili šljunčanim obalama rijeka. U pojedinim slučajevima odroni na cestama na strmim kosinama. Mjestimično pukotine u cestama i kamenim zidovima.</p>	<p>Ljudi se prestraše i bježe u panici na otvoreno. Mnogi se teško održavaju na nogama. Trešnju osjete osobe koje se voze u automobilu.</p>

Procjena rizika od velikih nesreća za Općinu Bistra

STUPANJ POTRESA	UČINCI POTRESA NA:			
	GRAĐEVINE	MATERIJALNA DOBRA	GRAĐEVINE	LIUDE
	<p>u dimnjacima i otpadanje dijelova dimnjaka.</p> <p>C./ Na mnogim građevinama (20-50%) s armiranobetonskim i čeličnim skeletom, krupnopanelnim građevinama i dobro građenim drvenim građevinama, oštećenja 1.stupnja (lagana oštećenja) - sitne pukotine u žbuci i otpadanje manjih komada žbuke.</p>			
VIII°	<p>A./ Na mnogim građevinama (20-50%) od neobrađenog kamena, seoskim građevinama i građevinama od nepečene opeke i nabijene gline, oštećenja 4. stupnja (razorna oštećenja) – otvori u zidovima, rušenje dijelova građevine, razaranje veza među pojedinim dijelovima građevine, rušenje unutrašnjih zidova i zidova ispune. Na pojedinim građevinama (10%), oštećenja 5. stupnja (potpuno rušenje) – potpuno rušenje građevina.</p> <p>B./ Na mnogim građevinama (20-50%) od pečene opeke, građevinama od krupnih blokova te one izgrađene od prirodnog tesanog kamena i one s drvenom konstrukcijom, oštećenja 2. stupnja (teška oštećenja) - široke i duboke pukotine u zidovima, rušenje dimnjaka. Na pojedinim građevinama (10%), oštećenja 4. stupnja (razorna oštećenja) – otvori u zidovima, rušenje dijelova građevine, razaranje veza među pojedinim dijelovima građevine, rušenje unutrašnjih zidova i zidova ispune.</p> <p>C./ Na mnogim građevinama (20-50%) s armiranobetonskih i čeličnim skeletom, krupnopanelnim građevinama i dobro građenim drvenim građevinama, oštećenja 1. stupnja (umjerena oštećenja) - manje pukotine u zidovima,</p>	<p>Teži namještaj se pomiče. Neke viseće svjetiljke su oštećene. Kipovi i Spomenici se pomiču. Nadgrobni kameni se prevrću. Ruše se kamene ograde i zidovi.</p>	<p>Pukotine u tlu dosežu i nekoliko centimetara. Voda u jezerima se muti. Stvaraju se novi bazeni vode. Ponekad se presušeni zdenci pune vodom ili postojeći presušuju. U mnogim slučajevima mijenja se izdašnost izvora i razina vode u zdencima.</p>	<p>Opći strah i panika. Trešnja se osjeća jako i u automobilima u pokretu.</p>

STUPANJ POTRESA	UČINCI POTRESA NA:			
	GRAĐEVINE	MATERIJALNA DOBRA	GRAĐEVINE	LJUDE
	otpadanje većih komada žbuke, klizanje krovnog crijepa, pukotine u dimnjacima i otpadanje dijelova dimnjaka. Na pojedinim građevinama (10%), oštećenja 3. stupnja (teška oštećenja) – široke i duboke pukotine u zidovima, rušenje dimnjaka.			
IX°	<p>A./ Na mnogim građevinama (20-50%) od neobrađenog kamena, seoskim građevinama i građevinama od nepečene opeke i nabijene gline, oštećenja 5. stupnja (potpuno rušenje) - potpuno rušenje građevina.</p> <p>B./ Na mnogim građevinama (20-50%) od pečene opeke, građevinama od krupnih blokova te onim izgrađenim od prirodnoga tesanog kamena i onim drvene konstrukcije, oštećenja 4. stupnja (razorna oštećenja) - otvori u zidovima, rušenje dijelova građevine, razaranje veza među pojedinim dijelovima građevine, rušenje unutrašnjih zidova i zidova ispune. Na pojedinim građevinama (10%), oštećenja 5. stupnja (potpuno rušenje) - potpuno rušenje.</p> <p>C./ Na mnogim građevinama (20-50%) s armiranobetonskim i čeličnim skeletom, krupnopanelnim građevinama i dobro građenim drvenim građevinama, oštećenja 3. stupnja (teška oštećenja) - široke i duboke pukotine u zidovima, rušenje dimnjaka. Na pojedinim građevinama (10%), oštećenja 4. stupnja (razorna oštećenja) - otvori u zidovima, rušenje dijelova građevine, razaranje veza među pojedinim dijelovima građevine, rušenje unutrašnjih zidova i zidova ispune</p>	Značajna oštećenja namještaja. Spomenici i stupovi se prevrću. Vodni rezervoari mogu biti teško oštećeni. U pojedinim slučajevima savijaju se željezničke tračnice i oštećuju ceste.	Životinje se pokušavaju osloboditi i urlaju. U ravnicama poplave. Pukotine u tlu dosežu širinu od 10 cm, a po padinama i obalama rijeka preko 10 cm, te nastaje mnogo tankih pukotina u tlu. Stijene se odronjavaju, česti odroni i izbacivanje mulja. Na	Kod stanovništva se javlja opća panika i strah. Na površinama vode veliki valovi.

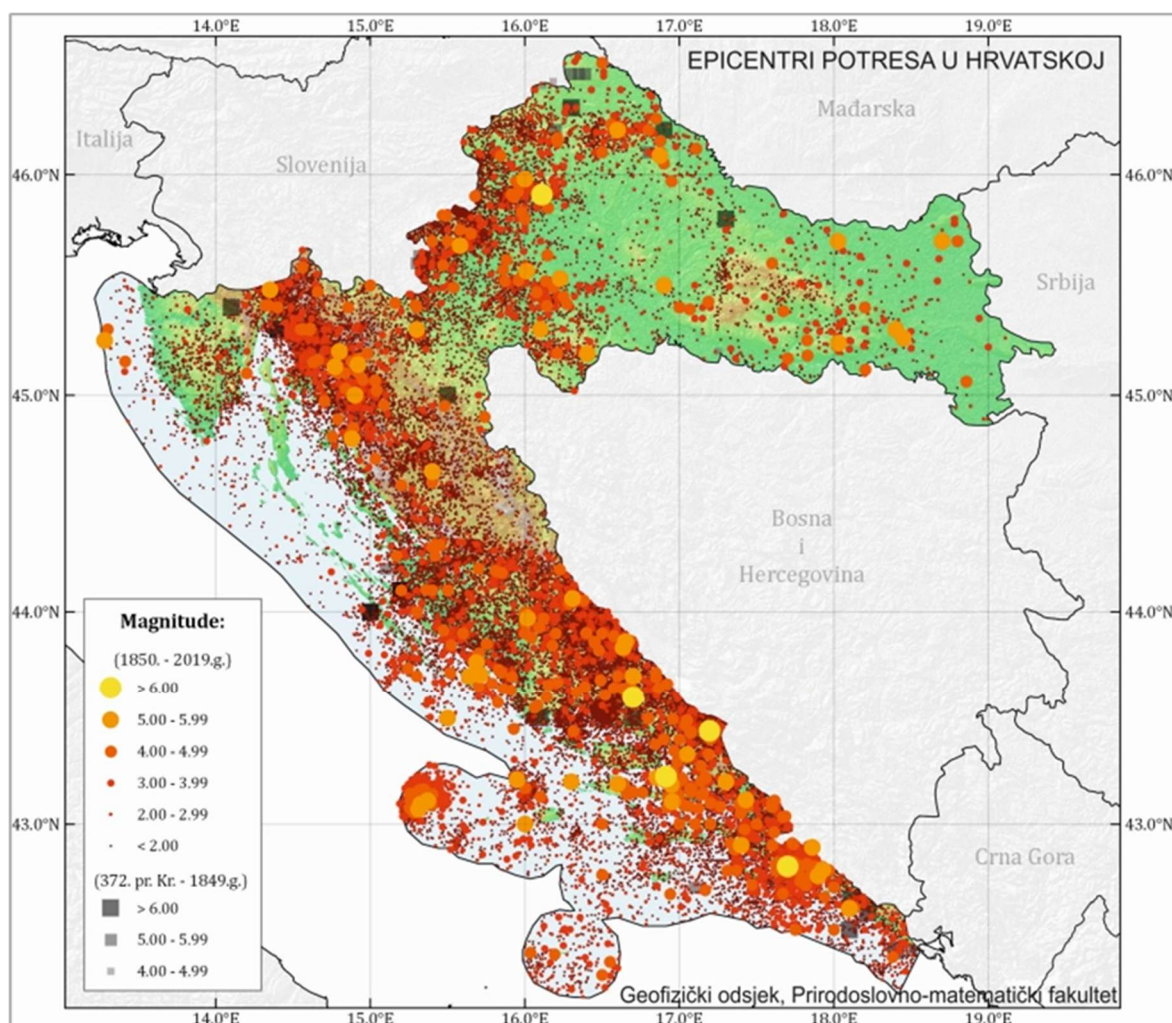

Slika 5. Karta epicentara potresa u Hrvatskoj

Izvor: Hrvatski seizmološki zavod, Geofizički odsjek Prirodoslovno matematičkog fakulteta u Zagrebu

Prikaz učestalosti potresa na području Zagrebačke županije u posljednjih 100 godina ili točnije, u periodu od 1879. do 2003. godine nalazi se u sljedećoj tablici.

Tablica 19. Učestalost potresa intenziteta ($^{\circ}$ MCS) na području ŽŽ za razdoblje 1879. – 2003. godine

R.BR.	GRAD / MJESTO	ČESTINE INTENZITETA ($^{\circ}$ MCS)			
		V	VI	VII	VIII
1.	Dugo Selo	22	13	0	1
2.	Ivanić Grad	20	2	1	0
3.	Jastrebarsko	33	4	3	0
4.	Pokupsko	22	4	3	0
5.	Samobor	48	8	3	0
6.	Sveti Ivan Zelina	24	15	0	1
7.	Velika Gorica	21	9	1	1
8.	Vrbovec	25	3	1	1
9.	Zaprešić	40	11	2	1

Izvor: Hrvatski seizmološki zavod, Geofizički odsjek Prirodoslovno matematičkog fakulteta u Zagrebu

Podaci za učestalost potresa na području Općine Bistra nisu poznati. Na području Grada Zaprešića koji je prostorno najbliže području Općine, prema seizmološkim podacima Geofizičkog odsjeka Prirodoslovno-matematičkog fakulteta iz Zagreba, u posljednjih 100

godina ili točnije, u periodu od 1879. do 2003. godine, zabilježeni su potresi najvećeg intenziteta VIII° MCS (Mercalli-Cancani-Sieberg).

6.1.2. Prikaz utjecaja na kritičnu infrastrukturu

UTJECAJ	SEKTOR
X	Komunikacijska i informacijska tehnologija (elektroničke komunikacije, prijenos podataka, informacijski sustavi, pružanje audio i audiovizualnih medijskih usluga)
X	Promet (cestovni, željeznički, zračni, pomorski i promet unutarnjim plovnim putovima)
X	Zdravstvo (zdravstvena zaštita, proizvodnja, promet i nadzor nad lijekovima)
X	Vodno gospodarstvo (regulacijske i zaštitne vodne građevine i komunalne vodne građevine)
X	Hrana (proizvodnja i opskrba hranom i sustav sigurnosti hrane, robne zalihe)
X	Financije (bankarstvo, burze, investicije, sustavi osiguranja i plaćanja)
X	Proizvodnja, skladištenje i prijevoz opasnih tvari (kemijski, biološki, radiološki i nuklearni materijali)
X	Javne službe (osiguranje javnog reda i mira, zaštita i spašavanje, hitna medicinska pomoć)
X	Nacionalni spomenici i vrijednosti

Posljedice potresa mogu obuhvatiti sva područja društvene i gospodarske djelatnosti te značajno utjecati na lokalno upravljanje, stanovništvo, materijalna i kulturna dobra te okoliš.

Zbog utjecaja na kritičnu infrastrukturu i strateške objekte treba istaknuti sljedeće posljedice:

- izravna oštećenja prometnica i njihova neprohodnost što može otežati prometnu povezanost Općine sa susjednim jedinicama lokalne samouprave te usporiti potrebne radnje neposredno nakon potresa (spašavanje, evakuacija, odvoz građevinskog otpada i sl);
- oštećenje industrijskih objekata uz izravne troškove zbog oštećenja građevina i opreme mogu zbog odgode spremnosti za rad, uključivati dodatne posljedice za zaposleno stanovništvo i gospodarstvo u cjelini, kao i dugoročne posljedice na okoliš;
- prekidi u telekomunikacijskoj mreži mogu stanovništvu i hitnim službama otežati komunikaciju, a oštećenja strujne mreže i komunalne infrastrukture mogu usporiti radove hitnih službi i povećati osjećaj nesigurnosti stanovništva;
- opasnost od oštećenja bolnice i domova zdravlja mogu otežati mogućnost osiguravanja dovoljnih kapaciteta za zbrinjavanje ozlijeđenih;
- oštećenje objekata javne društvene namjene poput muzeja i sportskih objekata može ugroziti sigurnost velikog broja ljudi;
- posebnu pozornost treba obratiti na oštećenja vrtića, škola i visokoškolskih ustanova.

6.1.3. Kontekst

U skladu sa suvremenim propisima za projektiranje seizmičke otpornosti, obzirom na moguće učinke potresa, konstrukcija mora udovoljiti temeljnim zahtjevima za dva granična stanja kako bi postigla prihvatljivu razinu sigurnosti.

Prema zahtjevima graničnog stanja nosivosti (GSN), koje je povezano s rušenjem ili nekim drugim oblicima konstrukcijskog sloma koja mogu ugroziti sigurnost ljudi, materijalna i kulturna dobra, konstrukcija mora biti projektirana i izvedena na način da se odupre potresnom djelovanju bez djelomičnog ili cjelovitog rušenja zadržavajući konstrukcijsku cjelovitost i nosivost nakon potresa. Konstrukcija može biti znatno oštećena, ali mora zadržati izvjesnu bočnu čvrstoću i krutost, a vertikalni elementi moraju nositi vertikalna opterećenja. Prema zahtjevima graničnog stanja uporabljivosti (GSU), koje je povezano s oštećenjem nakon kojeg specificirani uporabni zahtjevi više nisu ispunjeni, konstrukcija mora biti projektirana i izvedena tako da se odupre potresnom djelovanju koje ima veću vjerojatnost pojave od proračunskog potresnog djelovanja, bez pojave oštećenja i njima pridruženih ograničenja uporabe, troškova koji mogu biti nerazmjerno veći od cijene same konstrukcije.

6.1.4. Uzrok

Potres je endogeni proces do kojeg dolazi uslijed pomicanja tektonskih ploča, a za posljedicu ima podrhtavanje Zemljine kore zbog oslobađanja velike količine energije. Magnituda i jakost (intenzitet) su mjere koje opisuju potres. Magnituda potresa predstavlja energiju koja je oslobođena prilikom potresa, a izražava se stupnjevima Richterove ljestvice u vrijednosti od 0 do 9. Jakost (intenzitet) potresa ovisi o više čimbenika kao što su količina oslobođene energije, dubina hipocentra, udaljenosti epicentra i građi Zemljine kore. Njegovo djelovanje može se iskazati pomoću Mercalli–Cancani–Siebergove ljestvice koja ima 12 stupnjeva, a temelji se na razornosti i posljedicama potresa.

Vrste potresa prema nastanku:

- *tektonski potresi* (90% slučajeva) – do kojih dolazi tektonskim gibanjem litosfernih ploča zbog subdukcije ili širenja morskog dna, najjači su i zahvaćaju veća područja;
- *vulkanski potresi* (7% slučajeva) – izazvani su vulkanskom aktivnošću;
- *urušni (kolapsni) potresi* (3% slučajeva) – nastaju urušavanjem materijala koji nadsvođuje podzemne šupljine ili odronom kamenja i klizanjem terena, najslabiji su i najmanjeg su dometa;
- *umjetni* – izazvani klasičnim eksplozivom (vrlo slabi) te oni izazvani nuklearnim eksplozijama (snažni).

6.1.4.1. Razvoj događaja koji prethodi velikoj nesreći

Potres nastaje u unutrašnjosti Zemlje, to mjesto nazivamo žarište ili hipocentar. Mjesto na površini Zemlje gdje se potres najjače osjeti zove se epicentar. Zbog posebnih svojstava,

vrijeme nastanka potresa ne može se predvidjeti s razumnom sigurnošću, zato se potresna opasnost ublažava isključivo prevencijom. Jedina razumna zaštita od potresa je gradnja objekata u skladu s potresnom opasnošću.

Potresi ne pokazuju nikakvu periodičnost pojavljivanja, niti se događaju po nekom određenom pravilu. Postoji mogućnost pojave jednog jačeg potresa kojeg ne slijedi gotovo ni jedan ili ga slijedi vrlo mali broj naknadnih potresa. Drugdje se nakon jačeg potresa u kraćem ili duljem vremenskom intervalu događa velik broj naknadnih potresa, negdje su ti naknadni potresi svi slabiji od glavnog, a negdje se dogodi da naknadni potres bude jači od prvotnog.

6.1.4.2. Okidač koji je uzrokovao veliku nesreću

Unutarnji procesi uzrokovani su konvekcijskim gibanjima u unutrašnjosti Zemlje, koja su posljedica toplinske energije Zemlje i odgovorni su za kretanje oceanskih i kontinentalnih ploča. Ploče se mogu međusobno primicati, razmicati ili kliziti jedna uz drugu, a granice između ploča, područja su izražene tektonske aktivnosti. Na kontaktima ploča oslobađa se golema količina energije, koja uzrokuje deformacije stijena i nastanak potresa. Unutarnji procesi utječu na kretanje masa u zemljinoj unutrašnjosti i na formiranje tektonskih pokreta, koji djeluju kao okidač za nastanak potresa.

6.1.5. Opis događaja

Svakom događaju može se pridružiti propisana karta potresnih područja koja pokazuje potresom prouzročena horizontalna poredbena vršna ubrzanja (ag_R), površine temeljnog tla, tipa A (čvrsta stijena). Povratna razdoblja koriste se za procjenu ukupnog broja potresa koji se mogu očekivati u nekom dužem vremenskom periodu, ali ne može se procijeniti vrijeme u kojem će se dogoditi. Potresi su razdijeljeni po Poissonovoj razdiobi te njihovo događanje na određenom mjestu nema pravilnosti i nisu međusobno zavisni po vremenu nastanka. Međuovisnost brzine kretanja vršnog ubrzanja tla i stupnja potresa prema MCS ljestvici prikazana je u tablici numeričkih vrijednosti.

Tablica 20. Veza između opisnog MCS stupnja potresa i pripadne vrijednosti vršnog ubrzanja

STUPANJ POTRESA	VRŠNO UBRZANJE TLA		NAZIV POTRESA	OPIS POTRESA
	(m/s^2)	(g)		
VI.	0,59-0,69	0,06-0,07	jak	Slike padaju sa zida, ormari se prevrću i pomiču. Ljudi bježe na ulicu.
VII.	0,98-1,47	0,10-0,15	vrlo jak	Ruše se dimnjaci, crjepovi padaju s krova, kućni zidovi pucaju.
VIII.	2,45-2,94	0,25-0,30	razoran	Slabije građene kuće se ruše, a jače građene oštećuju. Tlo puca.
IX.	4,91-5,40	0,50-0,55	pustošni	Kuće se teško oštećuju i ruše. Nastaju velike pukotine, klizišta i odroni zemlje.

Izvor: Hrvatski seizmološki zavod, Geofizički odsjek Prirodoslovno matematičkog fakulteta u Zagrebu

Za događaj s najgorim mogućim posljedicama uzima se u obzir poredbeno povratno razdoblje od 475 godina, a vjerojatnost premašaja iznosi 10% na 50 godina.

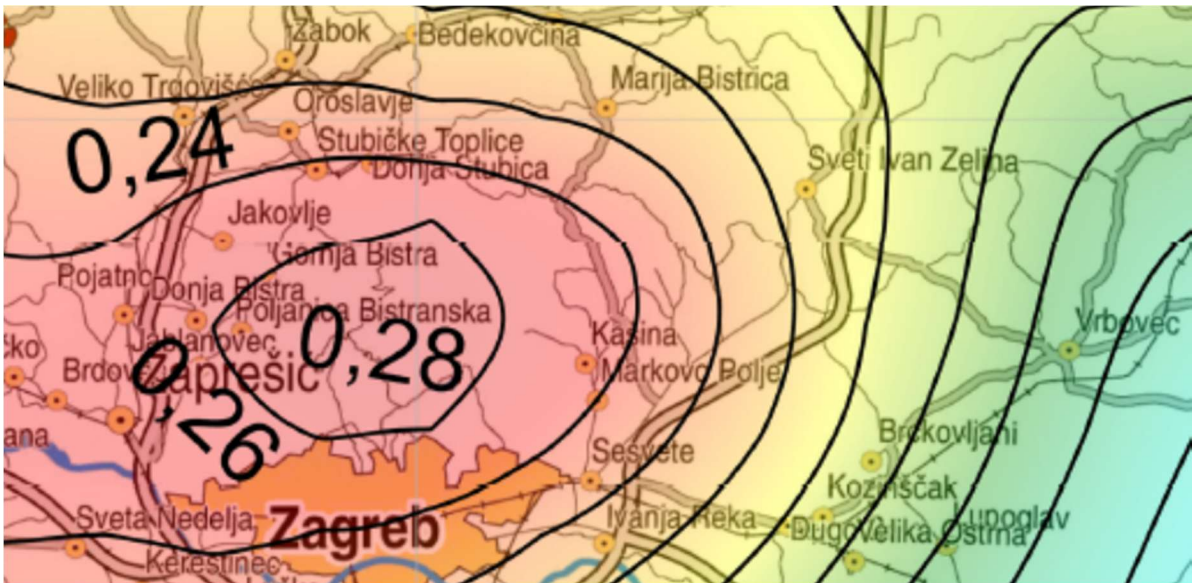

Slika 6. Karta potresnih područja RH za povratno razdoblje 475 godina

Izvor: Prirodoslovno-matematički fakultet Zagreb, Geofizički odsjek

Prema karti potresnih područja RH za povratni period od 475 godina, područje Općine Bistra spada u područje s vršnim ubrzanjem od 0,26-0,28 g, gdje je g ubrzanje polja sile teže i iznosi $9,81 \text{ m/s}^2$. Ovo ubrzanje odgovara potresima jačine VIII° MCS ljestvice.

6.1.5.1. Događaj s najgorim mogućim posljedicama

Za izradu procjene rizika te scenarija za događaj s najgorim mogućim posljedicama pretpostavljeno je podrhtavanje tla na području Općine Bistra uzrokovano potresom VIII° MCS s vršni ubrzanjem $2,94 \text{ m/s}^2$. Procjenjuje se da će šteta nastala na novijim i seizmički ispravno projektiranim građevinama biti manja, a najveća opasnost prijeti građevinama izgrađenima do 1960.-tih godina prošlog stoljeća, odnosno objektima koji pripadaju u I. i II. kategoriju gradnje. Na području Općine Bistra od ukupno 2.661 zgrade, njih 80% je izgrađeno do 1960.-ih godina prošlog stoljeća.

PROCJENA ŠTETE NA STAMBENOM FONDU

Procjena štete na stambenom fondu Općine Bistra uslijed potresa jačine VIII° MSC ljestvice i pripadajućeg vršnog ubrzanja od $2,94 \text{ m/s}^2$, izrađena je uz pretpostavku da se svi stanovnici u trenutku potresa nalaze u stambenim zgradama. Tijekom procjene u obzir se neće uzimati osobe koje nemaju prebivalište na području Općine kao što su turisti, radna snaga i dr.

Tablica 21. Prikaz stupnjeva oštećenja po kategorijama zgrada (u %) te nastala građevinska šteta za potres jačine VIII^o MSC

R.BR.	STUPANJ OŠTEĆENJA	I	II	III	IV	V	GRAĐEVINSKA ŠTETA %
1.	nikakvo-nema	8,00%	50,00%	15,00%	5,00%	15,00%	0,00%
2.	neznatno	10,00%	25,00%	25,00%	70,00%	20,00%	6,00%
3.	umjereno	30,00%	15,00%	35,00%	25,00%	50,00%	20,00%
4.	jako	45,00%	10,00%	17,00%		15,00%	40,00%
5.	totalno	4,00%		6,00%			62,00%
6.	rušenje	3,00%		2,00%			100,00%

Aničić: Civilna zaštita I i II (1992)2, 135-143 str

U kategoriju I (zidane zgrade) svrstano je 40% objekata što predstavlja oko 1.064 zidanih objekata – stare jezgre.

Od tih 1.064 objekata:

- 8% ili 85 objekata neće imati nikakvih oštećenja,
- 10% ili 106 objekata imat će neznatna oštećenja i 6% građevinske štete,
- 30% ili 319 objekata imat će umjeren stupanj oštećenja i 20% građevinske štete,
- 45% ili 479 objekata imat će jaka oštećenja i 40% građevinske štete,
- 4% ili 43 objekata imat će totalni stupanj oštećenja i 62% građevinske štete,
- 3% ili 32 objekata bit će srušeno uz 100% građevinsku štetu.

U kategoriju II (zidane zgrade s armiranobetonskim serklažama) svrstano je 40% ili oko 1.064 objekata. To su zgrade zidane u šezdesetim godinama, pa do devedesetih godina.

Od tih 1.064 objekata:

- 50% ili 532 objekata neće doživjeti nikakva oštećenja,
- 25% ili 266 objekata će imati neznatan stupanj oštećenja uz 6% građevinske štete,
- 15% ili 160 objekata će imati umjereni stupanj oštećenja uz 20% građevinske štete,
- 10% ili 106 objekata će imati jaka oštećenja uz 40% građevinske štete.

U kategoriju III (armiranobetonske skeletne zgrade) svrstano je 10% ili 266 objekata.

Od tih 266 objekata:

- 15% ili 40 objekata neće doživjeti nikakva oštećenja,
- 25% ili 67 objekata će doživjeti neznatna oštećenja uz 6% građevinske štete,
- 35% ili 93 objekata će imati umjereni stupanj oštećenja uz 20 % građevinske štete,
- 17% ili 45 objekata će imati jaka oštećenja uz 40% građevinske štete,
- 6% ili 16 objekata će imati totalna oštećenja uz 62% građevinske štete,
- 2% ili 5 objekata bit će srušeno uz 100 % građevinske štete.

U kategoriju IV (sustav armiranobetonskih nosivih zidova) svrstano je 5% ili 133 objekata.

Od tih 133 objekata:

- 5% ili 7 objekta neće doživjeti nikakva oštećenja,
- 70% ili 93 objekata će doživjeti neznatna oštećenja uz 6% građevinske štete,
- 25% ili 33 objekata će imati umjeren stupanj oštećenja uz 20 % građevinske štete.

U kategoriju V (skeletne zgrade s armiranobetonskim nosivim zidovima) svrstano je 5% ili 133 objekta.

Od tih 133 objekata:

- 15% ili 20 objekta neće doživjeti nikakva oštećenja,
- 20% ili 27 objekata će doživjeti neznatna oštećenja uz 6% građevinske štete,
- 50% ili 67 objekta će imati umjeren stupanj oštećenja uz 20 % građevinske štete,
- 15% ili 20 objekata će imati jaka oštećenja uz 40% građevinske štete.

Prema navedenim podacima, mogući potresi intenziteta VIII° MSC ljestvice i pripadajućeg vršnog ubrzanja od $2,94 \text{ m/s}^2$ na području Općine Bistra uzrokovali bi neznatno i umjereno oštećenje na ukupno 1.236 objekata, do jakog oštećenja došlo bi na 654 objekta, a totalno uništenje i rušenje na **96** objekata. Došlo bi do prekida opskrbom struje, vode, plina, problema u opskrbi i nedostatak hrane, pojava eksplozija, požara, reducirane mogućnosti u telekomunikacijama, psihoze, depresije i panike ljudi, gubitka sigurnog stambenog prostora i dr.

PROGNOZA BROJA ŽRTAVA

U žrtve potresa ubrajamo plitko, srednje i duboko zatrpene osobe. Plitko zatrpene osobe - moguće spašavanje uporabom lake opreme za spašavanje bez specijalnih radova i građevinskih strojeva. Duboko zatrpene osobe – osobe koje je moguće spasiti unutar 20 sati specifičnim radovima, specijalnom opremom i građevinskim strojevima (specijalizirana jedinica za spašavanje iz ruševina). Broj plitko i srednje zatrpanih osoba izračunava se prema formuli (1), a broj duboko zatrpanih osoba prema formuli (2).

$$(BPSZ) = A * \sum_{i=1}^n B * \sum_{j=1}^m CD \quad (1)$$

$$(BDZ) = A * \sum_{i=1}^n B * \sum_{j=1}^m CE \quad (2)$$

gdje je:

BPSZ -- broj plitko i srednje zatrpanih osoba,

BDZ -- broj duboko zatrpanih osoba,

A -- ukupan broj osoba koje žive na nekom području,

B -- postotak zastupljenosti zgrada određenog konstruktivnog sustava u ukupnom broju stambenih zgrada određene gradske zone,

C -- postotak zastupljenosti zgrada određenog konstruktivnog sistema prema stupnjevima oštećenja za određeni intenzitet procesa u donosu prema ukupnom broju zgrada tog sustava,

D -- postotak plitko i srednje zatrpanih za j-to oštećenje u i-tom konstruktivnom sustavu,

E -- postotak duboko zatrpanih za j-to oštećenje u i-tom konstruktivnom sustavu.

Izračunom dobiven ukupan broj plitko i srednje zatrpanih i duboko zatrpanih osoba:

- **84** plitko i srednje zatrpanih osoba,
- **102** duboko zatrpanih osoba.

PROJENA KOLIČINE GRAĐEVINSKOG OTPADA

Količina građevinskog otpada nastalog urušavanjem važna je da bi se dimenzioniralo i odredilo područje gdje će taj građevinski otpad biti privremeno pohranjen. Količina otpada će se proračunati metodom koju upotrebljava US Army Corps of Engineers (USACE).

Proračunom je utvrđeno da će na području Općine Bistra doći do **potpunog rušenja i totalnog oštećenja 96 objekata**.

Kako su to uglavnom dvokatni (trokatni) objekti, količina otpada se proračunava:

Jedan dvokatni objekt prosječnih gabarita 9 m L * 9 m W * 15 m H ima:

$(L * W * H) / 0,02831685 / 27 = \text{-----} 0,7645549 \text{ m}^3 * 0,33 = \text{----} \text{ m}^3$ građevinskog otpada,

pa prema izračunu proizlazi da jedan objekt ima:

$(9 * 9 * 15) / 0,02831685 / 27 = 1589,2 * 0,7645549 * 0,33 = 400,95 \text{ m}^3$ otpada.

Za 96 objekata objekt ukupna količina građevinskog otpada iznosi oko 3421,44 m³.

Od ove količine USACE predviđa da će 30% biti drvena građa koja se kasnije može lako reciklirati. Od ostalih 70% predviđa se da je 42% gorivi materijal koji zahtijeva sortiranje, 43% građevinski otpad (kamen, beton, žbuka), 15% metal. Prema tome, urušavanjem 96 objekata na području Općine Bistra, nastat će ukupno 38.582.61 m³ građevinskog otpada, od čega:

- 1026,43 m³ drvene građe,
- 1005,90 m³ gorivi materijal,
- 1029,85 m³ građevinski otpad,
- 359,25 m³ metal.

PROJENA GRAĐEVINSKE MEHANIZACIJE I BROJA LJUDSTVA

Nakon katastrofalnog potresa potrebno je u vrlo kratkom roku reagirati kako bi se spasili ljudski životi. Iz spasilačke prakse poznato je da se najviše života spasi u prvih 6 sati nakon potresa, dok se još uvijek ljudski životi mogu spasiti unutar 48 sati nakon potresa, zbog toga se i procjena potrebne mehanizacije i broja spasitelja računa za ovaj period.

Parametri koji određuju izračun broja spasioca su sljedeći:

- za plitko i srednje zatrpane osobe podrazumijeva se takvo stanje zatrpanog u ruševinama da je za njegovo izvlačenje (spašavanje) potrebno 2 radna sata jednog spasitelja uz upotrebu osobne i lake opreme za spašavanje,

- za duboko zatrpane osobe podrazumijeva se takvo stanje zatrpanog u ruševinama da je za njegovo izvlačenje (spašavanje) potrebno utrošiti 20 radnih sati jednog spasitelja uz upotrebu specijalnih radova i građevinskih mašina.

Obzirom na broj plitko i srednje zatrpanih osoba te duboko zatrpanih osoba uslijed potresa jačine VIII^o i vršnog ubrzanja od 2,94 /s² na području Općine Bistra bit će potrebna 138 spasitelja u prvih 48 sati.

Procjena građevinske mehanizacije izračunava se temeljem izračunate količine građevinskog otpada (38.582,61 m³) i mogućeg broja srušenih objekata. U prvih 24 sata ukloni se približno 20% građevinskog otpada od ukupne količine otpada koji je nastao rušenjem. Tih 20% građevinskog otpada odnosi se na otpad koji se uklanja zbog spašavanja zatrpanih. Sukladno tome treba ukloniti oko 205,29 m³ otpada.

Svaki kamion kiper kapaciteta 10 m³ može u 24 sata prosječno napraviti 20 prijevoza na deponij, odnosno na područje za privremeno deponiranje veličine 1384,51 m².

Za prijevoz predviđene količine otpada potrebno je oko 12 kamiona.

PRIBLIŽNI TROŠKOVI IZGRADNJE RAZLIČITIH KATEGORIJA GRAĐEVINA

Za izračun ekonomskih gubitaka na građevinskom fondu koristi se srednja vrijednosti omjera troškova oštećenja i poznate vrijednosti pogođenog fonda građevina (Tablica 16.)

6.1.5.1.1 Posljedice na život i zdravlje ljudi

Posljedice na život i zdravlje ljudi se promatraju u odnosu se broj poginulog, ozlijeđenog i trajno raseljenog stanovništva kao i na sve stanovnike koji su trenutno zahvaćeni posljedicama djelovanja potresa, evakuirani i sklonjeni.

Prognozom broja žrtava dobiveni su sljedeći podaci: **84** plitko i srednje zatrpanih osoba (ozlijeđeni), **102** duboko zatrpanih osoba (poginuli) pri čemu bi posljedice za život i zdravlje ljudi bile katastrofalne.

Tablica 22. Posljedice na život i zdravlje ljudi – potres

Život i zdravlje ljudi			
Kategorija	Posljedice	Broj stanovnika u %	Odabrano
1	Neznatne	*<0,001	
2	Malene	0,001 - 0,0046	
3	Umjerene	0,0047 - 0,011	
4	Značajne	0,012 - 0,035	
5	Katastrofalne	>0,036	X

***Napomena:** Pri određivanju kategorije za život i zdravlje ljudi u kategoriju 1 ulaze posljedice prema kojima je stradala ili ugrožena minimalno jedna osoba do 0,001% stanovnika na području JLP(R)S-a.

6.1.5.1.2 Posljedice na gospodarstvo

Posljedice na gospodarstvo se procjenjuju kroz direktne (izravne) i indirektne (neizravne) gubitke, a prikazuju se u odnosu na proračun Općine Bistra.

Direktni gubici su uglavnom vezani za oštećenja stambenih jedinica (trošak popravaka, trošak uklanjanja građevine, trošak izgradnje zamjenskih građevina, troškovi spašavanja, gubitak repromaterijala). Ukupnu visinu indirektnih troškova je teško procijeniti, ali se troškovi mogu promatrati kroz prekid poslovanja, prekid dostave resursa za održavanje poslovanja, gubitak opreme za rad, gubitak zarade, gubitak radne snage, povećane potrebe za smještajnim kapacitetima i dr. Uz navedene štete po gospodarstvo, postoji mogućnost pojave indirektnih utjecaja kao što su požari, poplave, tehničko-tehnološke katastrofe slijedom stradavanja gospodarskih objekata, epidemiološke i sanitarne opasnosti.

Tablica 23. Posljedice na gospodarstvo – potres

Gospodarstvo			
Kategorija	Posljedica	U eurima (% s obzirom na proračun)	Odabrano
1	Neznatne	0,5 – 1	
2	Malene	1 – 5	
3	Umjerene	5 – 15	
4	Značajne	15 – 25	
5	Katastrofalne	>25	X

6.1.5.1.3 Posljedice na društvenu stabilnost i politiku

Posljedice za Društvenu stabilnost i politiku iskazuju se u materijalnoj šteti i to za štetu na kritičnoj infrastrukturi i šteti na građevinama od društvenog značaja.

Analize pojedinačnih elemenata kritične infrastrukture nisu uzete u obzir, sva kritična infrastruktura je izravno ugrožena od potresa. U slučaju potresa od VIII° po MCS ljestvici moglo bi doći do mjestimičnih pukotina u cestama, što bi moglo ugroziti prohodnost određenih cestovnih pravaca. Moguća su oštećenja na objektima i instalacijama vodovodne mreže: pucanje cjevovoda, zagađivanje vode i prekid opskrbe za korisnike. Kod oštećenja ili rušenja objekata moglo bi doći do oštećenja instalacija plina i struje, te do nastanka sekundarnih posljedica: eksplozija, požara i sl.

Tablica 24. Posljedice na kritičnu infrastrukturu – potres

Društvena stabilnost i politika			
Štete/gubici na kritičnoj infrastrukturi			
Kategorija	Posljedice	U eurima (% s obzirom na proračun)	Odabrano
1	Neznatne	0,5 – 1	
2	Malene	1 – 5	
3	Umjerene	5 – 15	
4	Značajne	15 – 25	
5	Katastrofalne	>25	X

Moguća su oštećenja i/ili rušenja objekata javnih ustanova, sportskih objekata, sakralnih objekata te objekata kulturne baštine na području Općine Bistra.

Tablica 25. Posljedice na ustanove/građevine javno društvenog značaja – potres

Društvena stabilnost i politika			
---------------------------------	--	--	--

Štete/gubici na ustanovama/građevinama javnog društvenog značaja			
Kategorija	Posljedice	U eurima (% s obzirom na proračun)	Odabrano
1	Neznatne	0,5 – 1	
2	Malene	1 – 5	
3	Umjerene	5 – 15	
4	Značajne	15 – 25	
5	Katastrofalne	>25	X

Posljedice za Društvenu stabilnost i politiku iskazuju se zbirno.

Tablica 26. Posljedice na društvenu stabilnost i politiku – potres

Kategorija	Ustanove/građevine javnog, društvenog interesa	Kritična infrastruktura	Ukupno
1			
2			
3			
4			
5	X	X	X

6.1.5.1.4 Vjerojatnost događaja

Vjerojatnost nastanka potresa jačine VIII° MCS na promatranom području je iznimno mala.

Tablica 27. Vjerojatnost/frekvencija – potres

KATEGORIJA	VJEROJATNOST/FREKVENCIJA			ODABRANO
	KVALITATIVNO	VJEROJATNOST	FREKVENCIJA	
1	Iznimno mala	<1 %	1 događaj u 100 godina i rjeđe	X
2	Mala	1 – 5 %	1 događaj u 20 do 100 godina	
3	Umjerena	5 – 50 %	1 događaj u 2 do 20 godina	
4	Velika	51 – 98 %	1 događaj 1 do 2 godine	
5	Iznimno velika	> 98 %	1 događaj godišnje ili češće	

6.1.6. Podaci, izvori i metode izračuna

- Izračun količine nastalog građevinskog otpada, USACE, FEMA – IS – 632,
- Karte potresnih razdoblja, Geološki odsjek Prirodoslovno – matematičkog fakulteta u Zagrebu,
- Popis stanovništva 2021. godinu, Državni zavod za statistiku,
- Procjena rizika od katastrofa za Republiku Hrvatsku, 2019. godine, 2024. godine,
- Procjena rizika od velikih nesreća za Općinu Bistra, „Službeni glasnik Općine Bistra“, broj 6/22,
- Prostorni plan uređenja Općine Bistra („Službeni glasnik Općine Bistra“, broj 02/09, 07/09, 02/10, 03/10, 02/12, 01/15, 7/17, 2/18 – pročišćeni tekst, 10/18, 6/20),
- Zaštita i spašavanje ljudi i materijalnih dobara u izvanrednim situacijama, R. Stojaković.

6.1.7. Matrice rizika

VRSTA RIZIKA	OPIS RIZIKA
Nizak rizik	Dodatne mjere nisu potrebne, osim uobičajenih.
Umjeren rizik	Rizik se može prihvatiti ukoliko troškovi premašuju dobit.
Visok rizik	Rizik se može prihvatiti ukoliko je smanjenje nepraktično ili troškovi uvelike premašuju dobit.
Vrlo visok rizik	Rizik se ne može prihvatiti, izuzev u iznimnim situacijama.

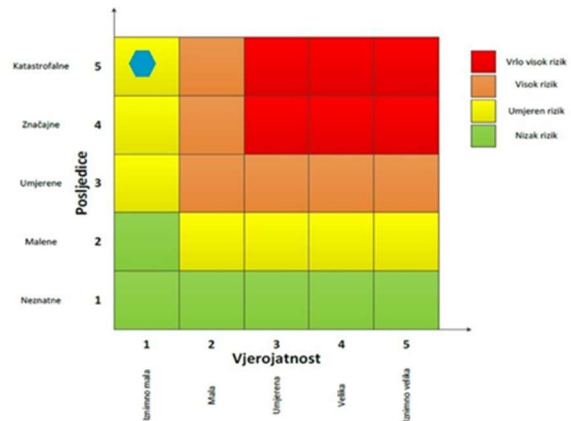

RIZIK: Potres

NAZIV SCENARIJA: Podrtavanje tla na području Općine Bistra uzrokovano potresom jačine VIII° MCS

Doğadaj s najgorim mogućim posljedicama

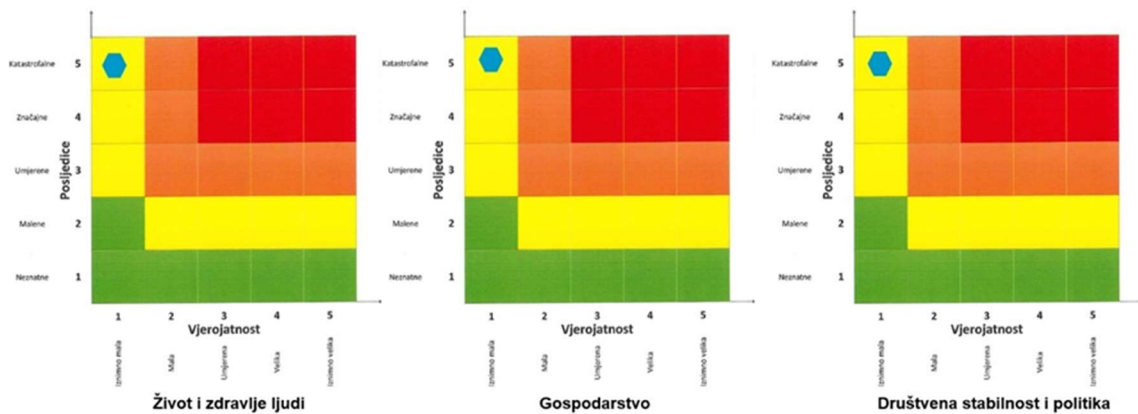

6.2. POPLAVE IZAZVANE IZLIJEVANJEM KOPNENIH VODENIH TIJELA

Naziv scenarija
Poplave izazvane utjecajem dužeg oborinskog razdoblja na području Općine Bistra
Grupa rizika
Poplava
Rizik
Poplave izazvane izlivanjem kopnenih vodenih tijela
Radna skupina
Koordinator:
Načelnik Stožera civilne zaštite Općine Bistra
Nositelj:
Općina Bistra, Vatrogasna zajednica Općine Bistra
Izvršitelj:
Predsjednik VZO Bistra

6.2.1. Uvod

Dokumentacija i iskustva ekstremnih prirodnih pojava u prošlosti, pokazuju da poplava značajno utječe na sve sfere života, na društvenu i gospodarsku stabilnost pri čemu, također predstavlja značajno opterećenje za ekonomiju. Poplava je prirodni fenomen čija se pojava ne može izbjeći, ali se rizici od poplavlivanja mogu smanjiti na prihvatljivu razinu poduzimanjem različitih preventivnih mjera. Poplave su među najopasnijim prirodnim nepogodama jer mogu uzrokovati gubitke ljudskih života, velike materijalne štete, oštećenje kulturnih dobara i ekološke katastrofe.

6.2.2. Prikaz utjecaja na kritičnu infrastrukturu

UTJECAJ	SEKTOR
x	Komunikacijska i informacijska tehnologija (elektroničke komunikacije, prijenos podataka, informacijski sustavi, pružanje audio i audiovizualnih medijskih usluga)
x	Promet (cestovni, željeznički, zračni, pomorski i promet unutarnjim plovnim putovima)
	Zdravstvo (zdravstvena zaštita, proizvodnja, promet i nadzor nad lijekovima)
x	Vodno gospodarstvo (regulacijske i zaštitne vodne građevine i komunalne vodne građevine)
x	Hrana (proizvodnja i opskrba hranom i sustav sigurnosti hrane, robne zalihe)
	Financije (bankarstvo, burze, investicije, sustavi osiguranja i plaćanja)
x	Proizvodnja, skladištenje i prijevoz opasnih tvari (kemijski, biološki, radiološki i nuklearni materijali)
x	Javne službe (osiguranje javnog reda i mira, zaštita i spašavanje, hitna medicinska pomoć)
	Nacionalni spomenici i vrijednosti

6.2.3. Kontekst

Vodne površine na području Općine Bistra obuhvaćaju rijeku Krapinu te potoke Novačak, Dubovec, Drenovec, Polane, Strmec, Bistra, Dedina, Markovčak, Jelenja voda, Golubinec i Kutinci.

Rijeka Krapina je lijeva pritoka rijeke Save koja izvire na padinama Ivanšćice. Njeno slivno područje ukupne površine 1.236 km² nalazi se u sjeverozapadnom dijelu Republike Hrvatske i pripada prostoru središnje Hrvatske. U administrativnom pogledu 89% sliva rijeke Krapine, odnosno 1.100 km² pripada Krapinsko zagorskoj županiji, dok 11% ili 136 km² pripada Zagrebačkoj županiji. Cjelokupno slivno područje je brežuljkasto-brdovito, s gustom mrežom brdskih pritoka. Sliv formiraju gorski masivi Macelj i Ivanšćica koji imaju smjer protezanja zapad – istok, te Medvednica u smjeru sjeveroistok – jugozapad i Desinička gora u smjeru juga. Riječna mreža na slivu Krapine s gustoćom od otprilike 1,08 km/km² je vrlo dobro razvijena. Sliv je asimetričan u odnosu na glavni vodotok, rijeku Krapinu, pri čemu su desni pritoci dulji i imaju veće površine sliva, a lijevi pritoci s obronaka Medvednice su kraći i izrazitijeg bujičnog karaktera. Značajni desni pritoci Krapine su vodotoci Lučelnica, Horvatska, Krapinica, Vojsek, Velika Reka, Reka, Batina i Selnica, a lijevi Bistra I, Topličina, Pinja i Bistrica.

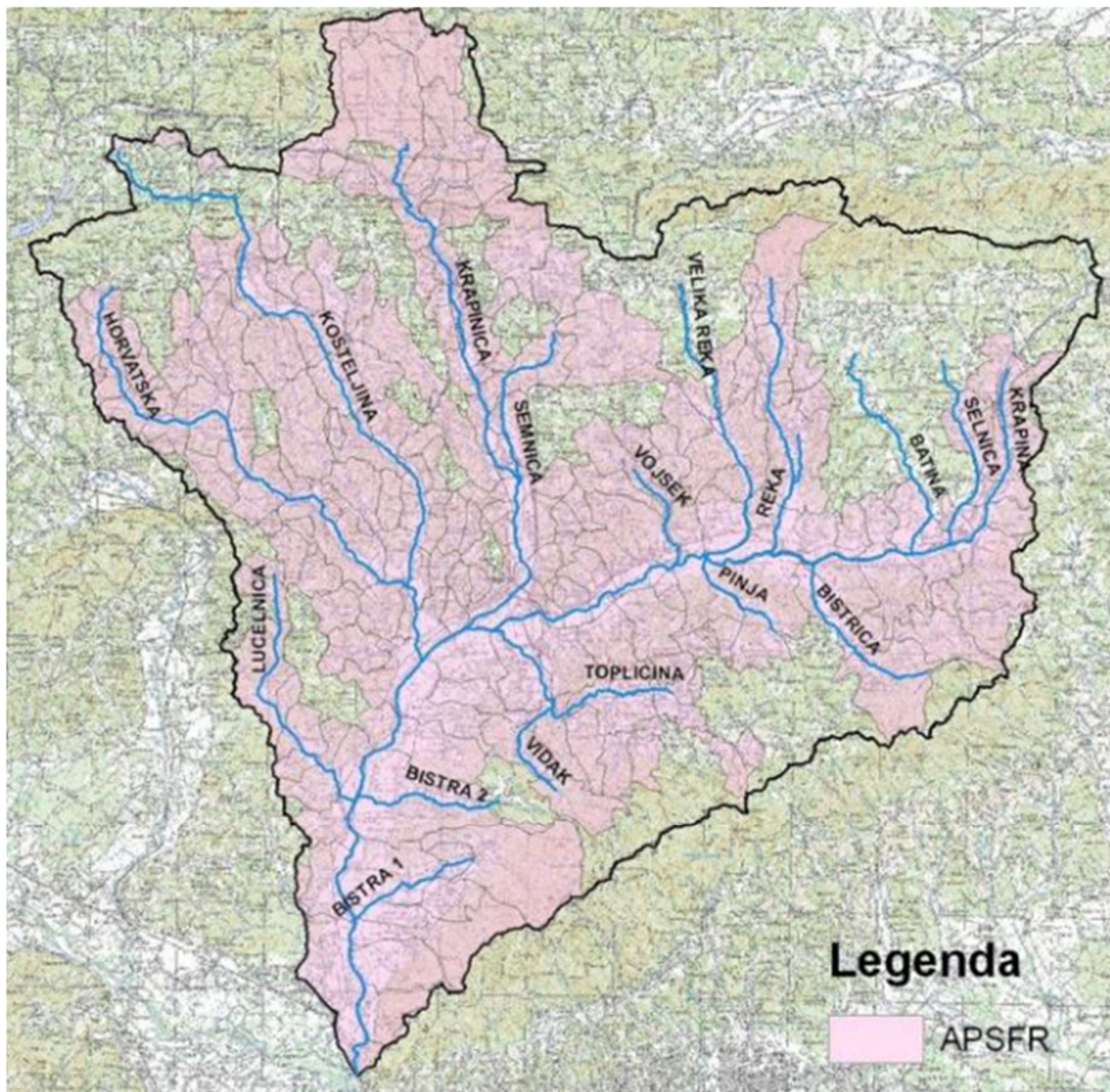

Slika 7. Područja na slivu rijeke Krapine s potencijalno značajnim rizicima od poplava
Izvor: Karte opasnosti od poplava na slivu rijeke Krapine, Zagreb: Hrvatske vode, 2015.

Na slivu Krapine postoji 15 aktivnih hidroloških mjernih postaja s povijesnim nizovima podataka različitih duljina. Najnižvodnija mjerna postaja na rijeci Krapini na kojoj se mjere protoci je postaja Kupljenovo, gdje srednji godišnji protok iznosi oko 11,2 m³/s, srednji maksimalni protok oko 147,5 m³/s a najveći zabilježeni protok iznosio je 268 m³/s. Topografske i meteorološke karakteristike sliva rijeke Krapine pogoduju plavljenju ponajprije nizinskih dijelova sliva na kojem se prvenstveno nalaze naselja, industrija i infrastruktura kao i poljoprivredne površine i šume

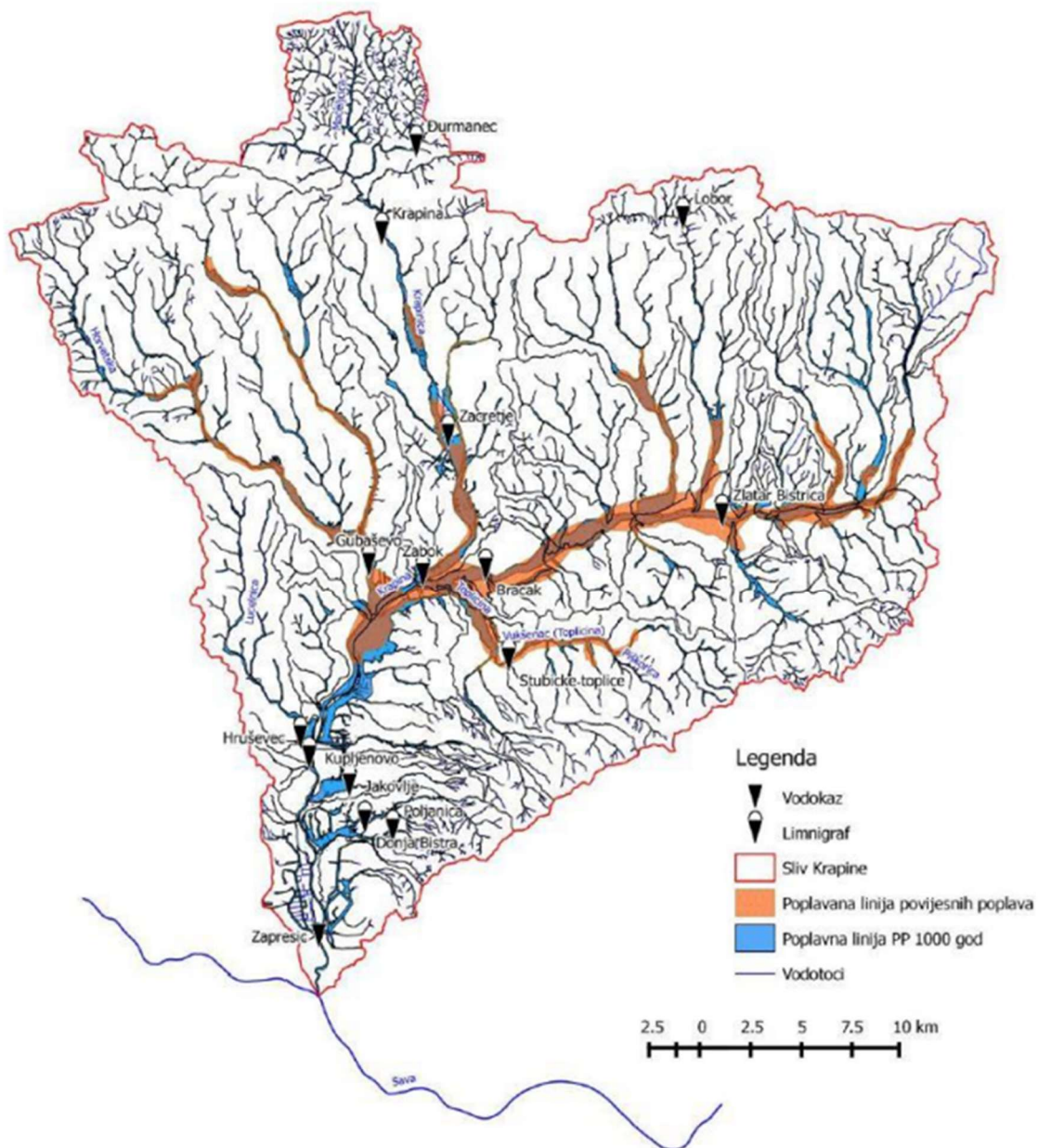

Slika 8. Naselja s potencijalno značajnim rizikom od poplava

Izvor: Karte opasnosti od poplava na slivu rijeke Krapine, Zagreb: Hrvatske vode, 2015.

Prostor Općine Bistra nije ugrožen poplavnim vodama rijeke Krapine, niti povratnim vodama rijeke Save, kao najvećim vodotocima i uzročnicima velikih poplava. Plavljenjem

kritični identificirani vodotoci na području Općine Bistra su potoci Bistra i Dedina (kojima je zaštitni pojas samo djelomično uređen, ali plave i vodama u 10-godišnjem povratnom periodu). Obilne količine padalina u određenom vremenskom periodu sa obronaka Medvednice (travanj – lipanj) stvaraju veći vodotok bujičnih voda nego otapanje snijega.

6.2.4. Uzrok

Poplave su jedna od geofizičkih pojava, odnosno pojava neuobičajeno velike količine vode na određenom mjestu zbog djelovanja prirodnih sila (velika količina oborina) ili drugih uzroka kao što su propuštanje brana, ratna razaranja i sl.

Prema uzrocima nastanka poplave se mogu podijeliti na:

- poplave nastale zbog jakih oborina,
- poplave nastale zbog nagomilavanja leda u vodotocima,
- poplave nastale zbog klizanja tla ili potresa,
- poplave nastale zbog rušenja brane ili ratnih razaranja.

S obzirom na vrijeme formiranja vodnog vala poplave se mogu razvrstati na:

- mirne poplave – poplave na velikim rijekama kod kojih je potrebno deset i više sati za formiranje velikog vodnog vala,
- bujične poplave – poplave na brdskim vodotocima kod kojih se formira veliki vodni val za manje od deset sati,
- akcidentne poplave – poplave kod kojih se trenutno formira veliki vodni val rušenjem vodoprivrednih ili hidroenergetskih objekata.

6.2.4.1. Razvoj događaja koji prethodi velikoj nesreći

Sliv rijeke Krapine karakterizira kontinentalno-humidni tip klime, umjereno toplih ljeta, te dosta kišovite i hladne zime. Najveće temperature koje prelaze 30°C zabilježene su u lipnju, srpnju i kolovozu. Minimalne godišnje temperature zabilježene su u siječnju (-20.5°C) i veljači (- 22°C). S oborinskog stajališta to je područje kontinentalnog oborinskog režima s čestim i obilnim kišama u toku vegetacijskog perioda. Prosječna godišnja količina oborina iznosi oko 980 mm.

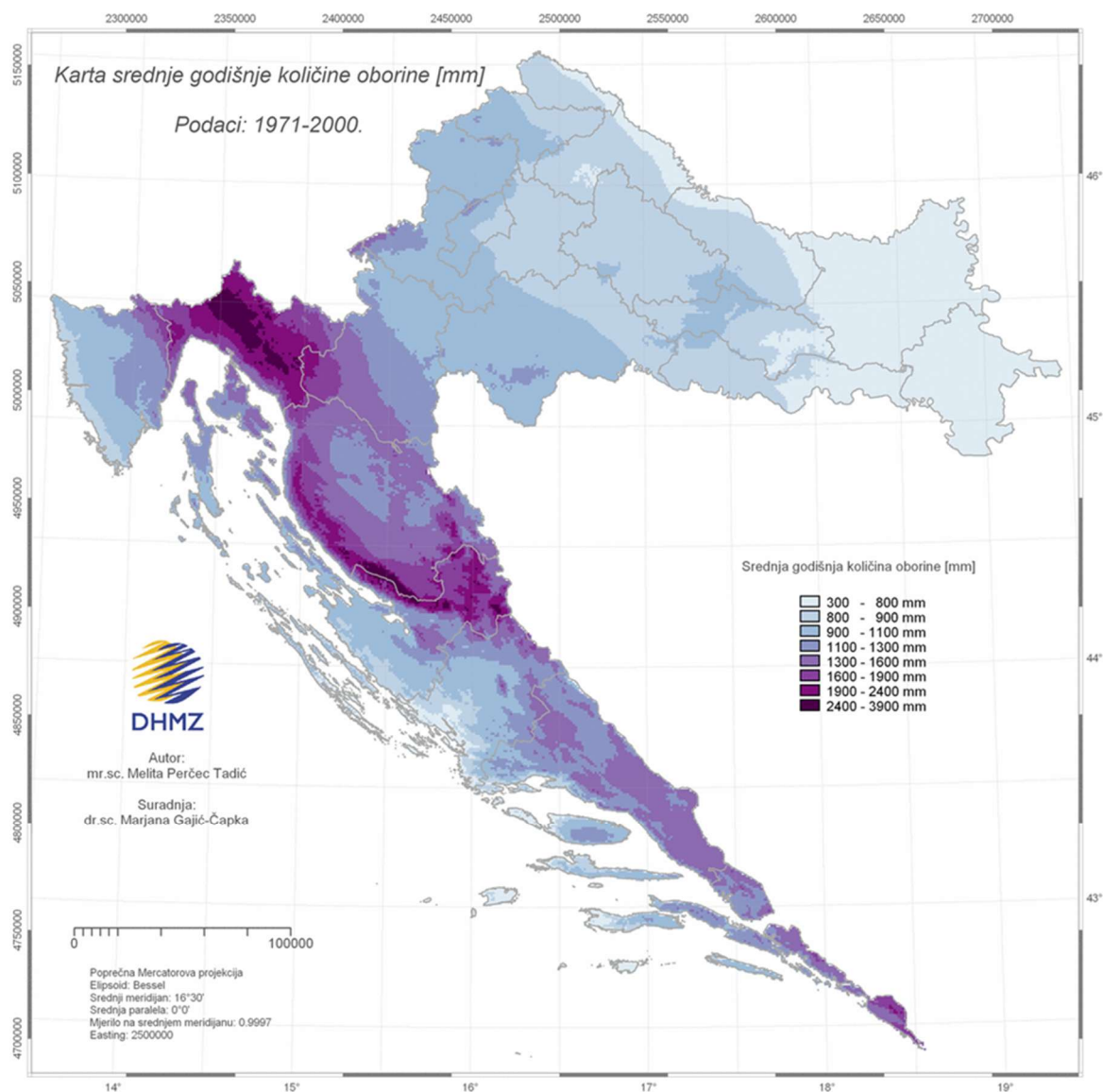

Slika 9. Karta srednje godišnje količine oborina (mm) prema podacima 1971.-2000. godine

Izvor. Državni hidrometeorološki zavod

6.2.4.2. Okidač koji je uzrokovao veliku nesreću

U hidrološkom pogledu sliv rijeke Krapine odlikuje se velikim fluktuacijama protoka. Minimalni protoci javljaju se obično u kolovozu i rujnu, a maksimalni u veljači i ožujku.

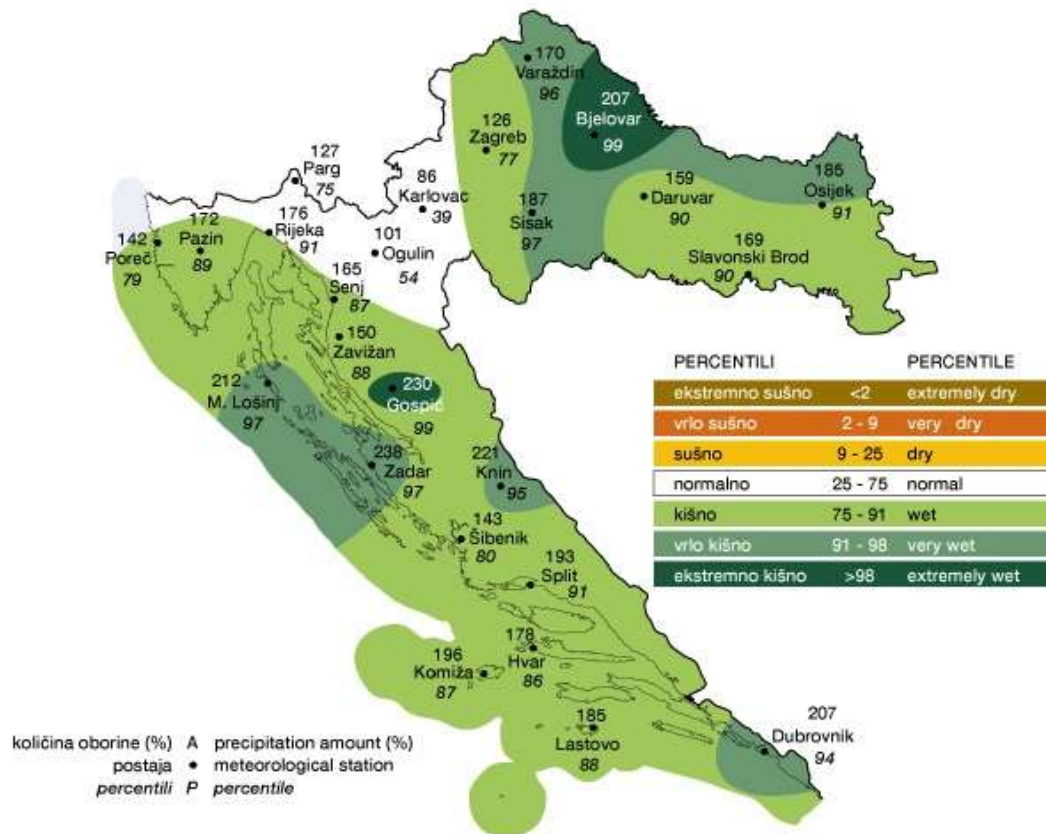

Slika 10. Odstupanje količine oborine od višegodišnjeg prosjeka za ožujak 2019. godinu

Izvor. Državni hidrometeorološki zavod

6.2.5. Opis događaja

Najveće zabilježene poplave na slivu Krapine bile su 1974. godine, 1989. godine, 1997, 1998. i 1999. godine. Poplave 1974. i 1989. godine su jedne od najvećih na slivu, jer je cijeli sliv bio obuhvaćen poplavom, a nastale štete bile su katastrofalne.

6.2.5.1. Događaj s najgorim mogućim posljedicama

Prostor Općine Bistra ugrožen je poplavama uzrokovanim izlivanjem vodotoka Bistra I. Najugroženije površine su većinom poljoprivredna područja te šuma i niska vegetacija, a najkritičnija lokacija se nalazi u naselju Donja Bistra gdje navedeni vodotok prolazi između Ulice Nikole Tesle i Ulice Ante Kovačića.

6.2.5.1.1 Posljedice na život i zdravlje ljudi

Posljedice na život i zdravlje ljudi prikazuju se ukupnim brojem ljudi za koje se procjenjuje kako mogu biti u sastavu od nekog od procesa nastalih kao posljedica događaja opisanih scenarijem – poginuli, ozlijeđeni, oboljeli, evakuirani i sklonjeni. Obzirom da je procijenjeno kako neće biti potrebe za evakuacijom stanovništva, posljedice na život i zdravlje ljudi možemo okarakterizirati kao neznatne.

Tablica 28. Posljedice na život i zdravlje ljudi – poplave

Život i zdravlje ljudi			
Kategorija	Posljedice	Broj stanovnika [%]	Odabrano
1	Neznatne	*<0,001	
2	Malene	0,001 - 0,0046	
3	Umjerene	0,0047 - 0,011	
4	Značajne	0,012 - 0,035	
5	Katastrofalne	>0,036	X

*Napomena: Pri određivanju kategorije za život i zdravlje ljudi u kategoriju 1 ulaze posljedice prema kojima je stradala ili ugrožena minimalno jedna osoba do 0,001% stanovnika na području JLP(R)S-a.

6.2.5.1.2 Posljedice na gospodarstvo

Posljedice na gospodarstvo odnose se na ukupnu materijalnu i financijsku štetu u gospodarstvu nastalu utjecajem prijetnje u odnosu na proračun Općine Bistra.

Uslijed poplava, posljedice na gospodarstvo očitovale bi se u vidu šteta na pokretnoj i nepokretnoj imovini, gubitku repromaterijala, troškova sanacije i sl. Ekonomske štete mogu se javiti zbog nedostatka prehrambenih proizvoda i stočne hrane uslijed plavljenja poljoprivrednih površina, livada i sjenokoša.

Tablica 29. Posljedice na gospodarstvo – poplave

Gospodarstvo			
Kategorija	Posljedica	U eurima (% s obzirom na proračun)	Odabrano
1	Neznatne	0,5 – 1	
2	Malene	1 – 5	
3	Umjerene	5 – 15	
4	Značajne	15 – 25	X
5	Katastrofalne	>25	

6.2.5.1.3 Posljedice na društvenu stabilnost i politiku

Posljedice za Društvenu stabilnost i politiku iskazuju se u materijalnoj šteti i to za štetu na kritičnoj infrastrukturi i šteti na građevinama od društvenog značaja.

Uslijed poplava i podizanja podzemnih voda, moguća su zamućenja vode u individualnim bunarima što može uzrokovati higijensku neispravnost vode za piće. Zbog plavljenja prometnica državnog, županijskog i lokalnog značaja moguće su poteškoće u normalnom odvijanju prometa.

Tablica 30. Posljedice na kritičnu infrastrukturu – poplave

Društvena stabilnost i politika			
Štete/gubici na kritičnoj infrastrukturi			
Kategorija	Posljedice	U eurima (% s obzirom na proračun)	Odabrano
1	Neznatne	0,5 – 1	

Društvena stabilnost i politika			
2	Malene	1 – 5	
3	Umjerene	5 – 15	
4	Značajne	15 – 25	X
5	Katastrofalne	>25	

Obzirom da navedeni scenarij neće predstavljati ugrozu ustanovama od javnog i društvenog značaja, šteta se smatra zanemarivom te podaci neće biti prikazani tablično ni putem matrice.

6.2.5.1.4 Vjerojatnost događaja

Vjerojatnost poplava na području Općine Bistra s obzirom na hidrometeorološke uvjete, okarakterizirana je kao umjerena.

Tablica 31. Vjerojatnost/frekvencija – poplave

Kategorija	Posljedice	Vjerojatnost/frekvencija			
		Kvalitativno	Vjerojatnost	Frekvencija	Odabrano
1	Neznatne	Iznimno mala	<1 %	1 događaj u 100 godina i rjeđe	
2	Malene	Mala	1 – 5 %	1 događaj u 20 do 100 godina	
3	Umjerene	Umjerena	5 – 50 %	1 događaj u 2 do 20 godina	X
4	Značajne	Velika	51 – 98 %	1 događaj 1 do 2 godine	
5	Katastrofalne	Iznimno velika	> 98 %	1 događaj godišnje ili češće	

6.2.6. Podaci, izvori i metode izračuna

- Glavni provedbeni plan obrane od poplava, Hrvatske vode, ožujak 2018. godine,
- Procjena rizika od katastrofa za Republiku Hrvatsku, 2019. godine, 20204
- Procjena rizika od velikih nesreća za Općinu Bistra, „Službeni glasnik Općine Bistra“, broj 6/22,
- Prostorni plan uređenja Općine Bistra („Službeni glasnik Općine Bistra“, broj 02/09, 07/09, 02/10, 03/10, 02/12, 01/15, 7/17, 2/18 – pročišćeni tekst, 10/18, 6/20).

6.2.7. Matrice rizika

VRSTA RIZIKA	OPIS RIZIKA
Nizak rizik	Dodatne mjere nisu potrebne, osim uobičajenih.
Umjeren rizik	Rizik se može prihvatiti ukoliko troškovi premašuju dobit.
Visok rizik	Rizik se može prihvatiti ukoliko je smanjenje nepraktično ili troškovi uvelike premašuju dobit.
Vrlo visok rizik	Rizik se ne može prihvatiti, izuzev u iznimnim situacijama.

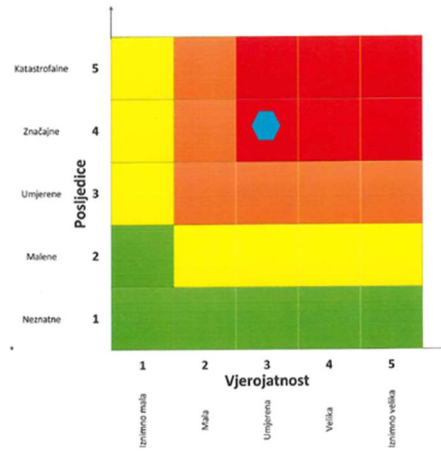

RIZIK: Poplave

NAZIV SCENARIJA: Poplave izazvane utjecajem dužeg oborinskog razdoblja na području Općine Bistra

Dođatak s najgorim mogućim posljedicama

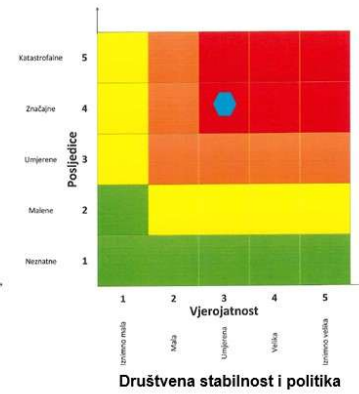
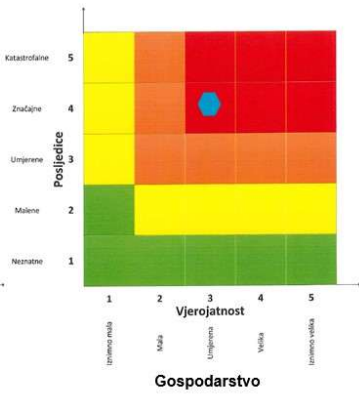
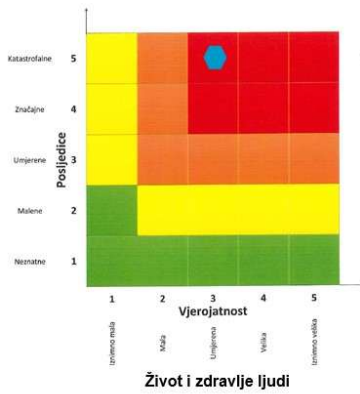

6.3. EPIDEMIJE I PANDEMIJE

Naziv scenarija
Epidemija virusom SARS-CoV-2 na području Općine Bistra
Grupa rizika
Epidemije i pandemije
Rizik
Epidemije i pandemije
Radna skupina
Koordinator:
Načelnik Stožera civilne zaštite Općine Bistra
Nositelj:
Ordinacija opće medicine Bistra
Izvršitelj:
Dr. med.

6.3.1. Uvod

Epidemijom zarazne bolesti smatra se porast oboljenja od zarazne bolesti neuobičajen po broju slučajeva, vremenu, mjestu i zahvaćenom pučanstvu te neuobičajeno povećanje broja oboljenja s komplikacijama ili smrtnim ishodom, kao i pojava dvaju ili više međusobno povezanih oboljenja od zarazne bolesti, koja se nikada ili više godina nisu pojavljivala na jednom području te pojava većeg broja oboljenja čiji je uzročnik nepoznat, a prati ih febrilno stanje.

6.3.2. Prikaz utjecaja na kritičnu infrastrukturu

UTJECAJ	SEKTOR
	Komunikacijska i informacijska tehnologija (elektroničke komunikacije, prijenos podataka, informacijski sustavi, pružanje audio i audiovizualnih medijskih usluga)
	Promet (cestovni, željeznički, zračni, pomorski i promet unutarnjim plovnim putovima)
x	Zdravstvo (zdravstvena zaštita, proizvodnja, promet i nadzor nad lijekovima)
	Vodno gospodarstvo (regulacijske i zaštitne vodne građevine i komunalne vodne građevine)
	Hrana (proizvodnja i opskrba hranom i sustav sigurnosti hrane, robne zalihe)
	Financije (bankarstvo, burze, investicije, sustavi osiguranja i plaćanja)
	Proizvodnja, skladištenje i prijevoz opasnih tvari (kemijski, biološki, radiološki i nuklearni materijali)
	Javne službe (osiguranje javnog reda i mira, zaštita i spašavanje, hitna medicinska pomoć)
	Nacionalni spomenici i vrijednosti

6.3.3. Kontekst

Koronavirus je novi soj virusa, koji do sada nije bio otkriven kod ljudi. Svjetska zdravstvena organizacija ga je nazvala SARS-CoV-2, a bolest koju uzrokuje COVID-19. Otkriven je u Kini krajem 2019. godine.

Najčešći simptomi su povišena tjelesna temperatura, suhi kašalj i umor. Manje česti simptomi su bolovi u mišićima i zglobovima, začepljen nos ili curenje iz nosa, glavobolja, grlobolja, upala očne spojnice (konjunktivitis), kratkoća daha, proljev i trbušne tegobe, iznenadan gubitak mirisa i okusa. Određeni simptomi poput kašlja i gubitka mirisa mogu trajati tjednima nakon što bolesnik prestane biti zarazan za okolinu.

Ako oboljela osoba sa simptomima tri uzastopna dana nema simptome bolesti, a prošlo je 14 dana od pojave simptoma (14 dana od testiranja u slučaju osobe s pozitivnim laboratorijskim nalazom testiranja koja nema simptome), ona se smatra nezaraznom za druge i može se prekinuti mjera izolacije.

Oboljela osoba može izlučivati virus i više od 14 dana (zabilježen je pozitivan nalaz molekularnog testa i 60 i više dana nakon infekcije), no u blažim oblicima bolesti virus se nalazi u sluznici respiratornog trakta do osam dana nakon infekcije. U oboljelih osoba koje imaju bolesti i stanja koje oslabljuju imunološki sustav ili imaju teži oblik bolesti s dužim trajanjem simptoma bolesti, virus se može dulje vrijeme zadržati u tijelu. Do sada još nije uspješno izoliran živi virus iz uzoraka gornjih dišnih puteva nakon drugog tjedna bolesti.

Prema podacima Hrvatskog zavoda za javno zdravstvo u razdoblju od pojave virusa SARS-CoV-2 do dana 28. prosinca 2021. godine u Hrvatskoj je zabilježeno ukupno 697.952 slučajeva oboljenja, od čega je preminulo ukupno 12.425 osoba. Na području Zagrebačke županije je bilo ukupno 59.978 slučajeva oboljelih osoba od čega je preminulo ukupno 10 osoba.

Tablica 32. Broj oboljelih i preminulih od COVID – 19 bolesti s područja Općine Bistra od 2020. godine do danas

GODINA	2020.	2021.	2022.	2023.	2024.	2025.
BROJ OBOLJELIH	400	838	1424	197	89	3
UMRLI	6	8	2	0	0	0

6.3.4. Uzrok

Koronavirusi su virusi koji cirkuliraju među životinjama, no neki od njih mogu prijeći na ljude. Nakon što prijeđu sa životinje na čovjeka mogu se prenositi među ljudima. Velik broj životinja su nositelji koronavirusa. Na primjer, koronavirus bliskoistočnog respiratornog sindroma (MERS-CoV) potječe od deva dok SARS potječe od cibetke, životinje iz reda zvijeri srodnih mačkama.

Iako virus potječe od životinja, on se sada širi s osobe na osobu (prijenos s čovjeka na čovjeka). Trenutno se procjenjuje da vrijeme inkubacije koronavirusa (vrijeme između izlaganja virusu i pojave simptoma) traje između 2 i 12 dana. Iako su ljudi najzarazniji kada imaju simptome nalik gripi, postoje naznake da neki ljudi mogu prenijeti virus, a da nemaju simptome ili prije nego se oni pojave. Potvrdi li se ovaj podatak, to će otežati rano otkrivanje zaraze koronavirusom. To nije neuobičajeno kod virusnih infekcija, kao što se vidi iz primjera ospica, ali za ovaj novi virus nema jasnih dokaza da se bolest može prenijeti prije pojave simptoma. Sustavna provedba mjera za prevenciju i kontrolu pokazala se učinkovitom u kontroli koronavirusa.

6.3.4.1. Razvoj događaja koji prethodi velikoj nesreći

COVID-19 prenosi kapljičnim putem. Infekcija primarno prenosi s osobe na osobu malim kapljicama iz nosa ili usta koje se izbacuju kad oboljela osoba kašlje, kiše ili govori. Te su kapljice relativno teške, ne prenose se na veliku udaljenost i relativno brzo padaju na predmete i površine u blizini oboljelog. Druga se osoba zarazi kad udahne takve kontaminirane kapljice. Kada kapljice padnu na predmete i površine kao što su npr. stolovi, kvake na vratima, rukohvati, ti predmeti postanu kontaminirani te se druge osobe mogu zaraziti dodirujući takve površine i potom dodirujući svoja usta, nos, oči.

6.3.4.2. Okidač koji je uzrokovao veliku nesreću

Razdoblje inkubacije (vrijeme od izloženosti virusu do početka simptoma) iznosi pet do šest dana, s rasponom od 1 do 14 dana.

Osobe zaražene virusom SARS-CoV-2 najzaraznije su u početku bolesti, no mogu biti zarazne i dan-dva prije pojave simptoma, što je slično zaraznosti kod gripe. Većina osoba u bliskom kontaktu s oboljelom osobom zarazi se unutar prvih pet dana od pojave simptoma u te oboljele osobe. Prijenos infekcije može se dogoditi i od osoba koje nemaju simptome bolesti, od takozvanih asimptomatskih slučajeva.

6.3.5. Opis događaja

6.3.5.1. Događaj s najgorim mogućim posljedicama

Infekcija koronavirusom najčešće uzorkuje simptome poput povišene temperature, suhog kašlja, nedostatka zraka te naglog gubitka mirisa, okusa ili promjene okusa, dok se rjeđe javljaju bolovi u tijelu, glavobolja, umor te povraćanje. Mnogi zarazu poistovjećuju sa simptomima gripe ili prehlade, a kako pravovremeno prepoznati simptome, saznajte na poveznici. U težim slučajevima javlja se teška upala pluća, sindrom akutnog otežanog disanja, sepsa i septički šok koji mogu uzrokovati smrt pacijenta. Općenito starije osobe i osobe s kroničnim bolestima (poput povišenog tlaka, srčanih bolesti, dijabetesa, bolesti jetre i bolesti dišnih puteva) imaju veći rizik razvoja težih simptoma zaraznih bolesti te je povećan rizik od razvoja komplikacija.

Neki noviji radovi ukazuju da je virus doživio mutacije koje ga čine lakše prenosivim, tj. zaraznijim, ali još je potrebno potvrditi i dodatno istražiti ta zapažanja. Za sada nema dokaza da te mutacije imaju utjecaja na težinu i vrstu kliničke slike kod oboljelih.

6.3.5.1.1 Posljedice na život i zdravlje ljudi

Posljedice na život i zdravlje ljudi prikazuju se ukupnim brojem ljudi za koje se procjenjuje kako mogu biti u sastavu od nekog od procesa nastalih kao posljedica događaja opisanih scenarijem – poginuli, ozlijeđeni, oboljeli, evakuirani i sklonjeni.

Uslijed pojave nove vrste dosad nepoznatog virusa podrazumijeva se velik broj oboljelih te veći broj smrtnih slučajeva nego kod poznatih zaraza. Također, prilikom pojave zaraze u objektima u kojima boravi veći broj ljudi, kao što su domovi za starije i nemoćne provodi se evakuacija korisnika. Može doći do prekomjerne popunjenosti zdravstvenih kapaciteta prilikom čega se zaraza širi te se vrši zdravstvena selekcija zaraženih. S obzirom na navedeno, posljedice na život i zdravlje ljudi možemo okarakterizirati kao katastrofalne.

Tablica 33. Posljedice na život i zdravlje ljudi – epidemije i pandemije

Život i zdravlje ljudi			
Kategorija	Posljedice	Broj stanovnika [%]	Odabrano
1	Neznatne	*<0,001	
2	Malene	0,001 - 0,0046	
3	Umjerene	0,0047 - 0,011	
4	Značajne	0,012 - 0,035	
5	Katastrofalne	>0,036	X

***Napomena:** Pri određivanju kategorije za život i zdravlje ljudi u kategoriju 1 ulaze posljedice prema kojima je stradala ili ugrožena minimalno jedna osoba do 0,001% stanovnika na području JLP(R)S-a.

6.3.5.1.2 Posljedice na gospodarstvo

Posljedice na gospodarstvo odnose se na ukupnu materijalnu i financijsku štetu u gospodarstvu nastalu utjecajem prijetnje u odnosu na proračun Općine Bistra.

Posljedice epidemije rezultiraju smanjenjem broja radno aktivnog stanovništva te povećanjem troškova zdravstvenog sustava za liječenje oboljelih i provođenje preventivnih mjera u cilju suzbijanja kao i sprječavanja nastavka širenja epidemije. Uz gore navedene troškove treba pribrojiti i troškove koji su nastali zbog otežanog odvijanja proizvodnih procesa u gospodarstvu, troškove osiguranja cjepiva, troškove kemoprofilakse i terapije osoba koje se iz nekog razloga nisu cijepile i dr.

Tablica 34. Posljedice na gospodarstvo – epidemije i pandemije

Gospodarstvo			
Kategorija	Posljedica	U eurima (% s obzirom na proračun)	Odabrano
1	Neznatne	0,5 – 1	
2	Malene	1 – 5	
3	Umjerene	5 – 15	
4	Značajne	15 – 25	X
5	Katastrofalne	>25	

6.3.5.1.3 Posljedice na društvenu stabilnost i politiku

Uslijed pojave nove vrste dosad nepoznatog virusa može doći do opterećenja sustava zdravstvene skrbi.

Tablica 35. Posljedice na kritičnu infrastrukturu – epidemije i pandemije

Društvena stabilnost i politika			
Štete/gubici na kritičnoj infrastrukturi			
Kategorija	Posljedice	U eurima (% s obzirom na proračun)	Odabrano
1	Neznatne	0,5 – 1	
2	Malene	1 – 5	
3	Umjerene	5 – 15	X
4	Značajne	15 – 25	
5	Katastrofalne	>25	

Pojava epidemija i pandemija ne uzrokuje štete na građevinama od društvenog i javnog značaja, prema tome isto se neće prikazati tablično i putem matrice.

6.3.5.1.4 Vjerojatnost događaja

Vjerojatnost pojave epidemije uzrokovane novom vrstom dosad nepoznatog virusa okarakterizirana je kao mala.

Tablica 36. Vjerojatnost/frekvencija – epidemije i pandemije

Kategorija	Posljedice	Vjerojatnost/frekvencija			Odabrano
		Kvalitativno	Vjerojatnost	Frekvencija	
1	Neznatne	Iznimno mala	<1 %	1 događaj u 100 godina i rjeđe	
2	Malene	Mala	1 – 5 %	1 događaj u 20 do 100 godina	X
3	Umjerene	Umjerena	5 – 50 %	1 događaj u 2 do 20 godina	
4	Značajne	Velika	51 – 98 %	1 događaj 1 do 2 godine	
5	Katastrofalne	Iznimno velika	> 98 %	1 događaj godišnje ili češće	

6.3.6. Podaci, izvori i metode izračuna

- Hrvatski zavod za javno zdravstvo,
- MUP, Ravnateljstvo civilne zaštite,
- Popis stanovništva 2021. godinu, Državni zavod za statistiku,
- Procjena rizika od katastrofa za Republiku Hrvatsku, 2019. godina, 2024. godina,
- Procjena rizika od velikih nesreća za Općinu Bistra, „Službeni glasnik Općine Bistra“, broj 6/22,
- Zavod za javno zdravstvo Zagrebačke županije.

6.3.7. Matrice rizike

VRSTA RIZIKA	OPIS RIZIKA
Nizak rizik	Dodatne mjere nisu potrebne, osim uobičajenih.
Umjeren rizik	Rizik se može prihvatiti ukoliko troškovi premašuju dobit.
Visok rizik	Rizik se može prihvatiti ukoliko je smanjenje nepraktično ili troškovi uvelike premašuju dobit.
Vrlo visok rizik	Rizik se ne može prihvatiti, izuzev u iznimnim situacijama.

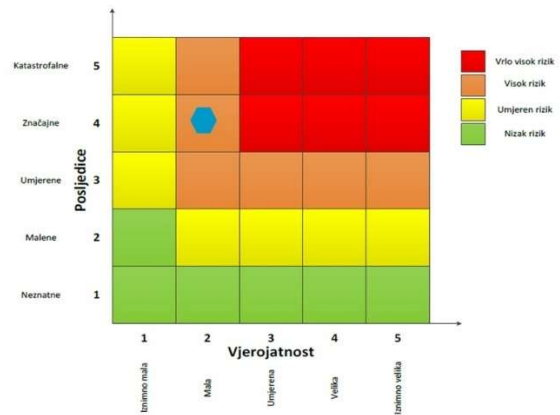

RIZIK: Epidemije i pandemije
NAZIV SCENARIJA: Epidemija virusom SARS-CoV-2 na području Općine Bistra

Događaj s najgorim mogućim posljedicama

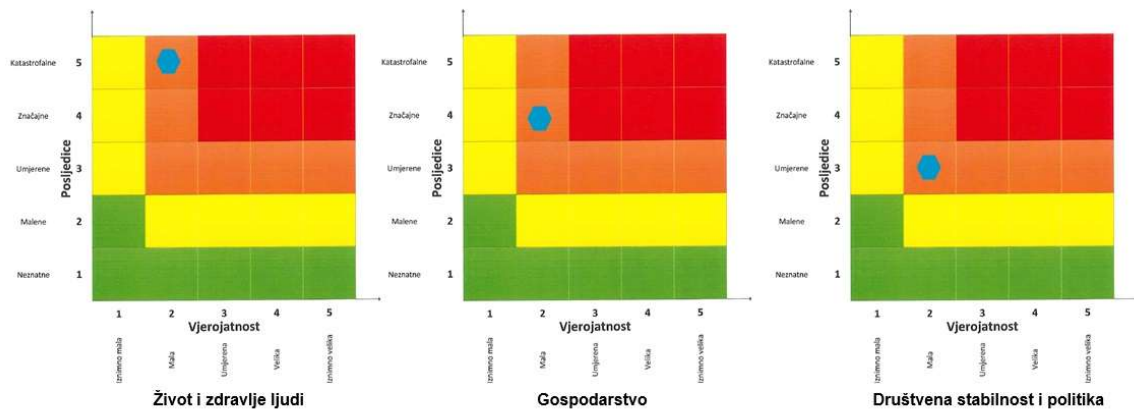

6.4. EKSTREMNE TEMPERATURE

Naziv scenarija
Pojava toplinskog vala na području Općine Bistra
Grupa rizika
Ekstremne vremenske pojave
Rizik
Ekstremne temperature
Radna skupina
Koordinator:
Načelnik Stožera civilne zaštite Općine Bistra
Nositelj:
Ordinacija obiteljske medicine
Izvršitelj:
Dr.med

6.4.1. Uvod

Toplinski val predstavlja dugotrajnije razdoblje izrazito toplog vremena i visokih temperatura, nerijetko praćenog i visokim postotkom vlage u zraku. Mjeri se u odnosu na uobičajene temperature za pojedino razdoblje određenog područja.

Toplinski valovi predstavljaju opasnost za stanovništvo uzrokujući zdravstvene smetnje i povećanu smrtnost. Posebno ugrožene skupine društva su mala djeca, kronični bolesnici, starije i nemoćne osobe, osobe koje rade na otvorenom prostoru (građevinski radnici, osobe zadužene za održavanje cesta i javnih površina i sl.). Nepovoljan učinak mogu uzrokovati toplinski valovi koji traju dulje vrijeme.

Toplinski valovi uzrokuju ozbiljne zdravstvene i socijalne posljedice. Veoma je važno pravovremeno prepoznati simptome toplotnog udara te što prije započeti s hlađenjem tijela. Kako bi se građani što bolje zaštitili, uveden je sustav upozoravanja na opasnost od vrućine koji se provodi u razdoblju od 15. svibnja do 15. rujna. Temeljem prognoze temperature zraka za tekući dan i sljedeća četiri dana, Državni hidrometeorološki zavod objavljuje upozorenja na opasnost od vrućine na sljedeće četiri razine: nema opasnosti, umjerena opasnost, velika opasnost i vrlo velika opasnost. Pravovremene preventivne mjere mogu smanjiti broj umrlih od toplinskih valova, te su zbog toga veoma bitne preporuke za zaštitu od velikih vrućina (rashlađenje privatnih i poslovnih prostorija, sklanjanje od vrućine, unos dovoljne količine tekućine i dr.).

6.4.2. Prikaz utjecaja na kritičnu infrastrukturu

UTJECAJ	SEKTOR
	Komunikacijska i informacijska tehnologija (elektroničke komunikacije, prijenos podataka, informacijski sustavi, pružanje audio i audiovizualnih medijskih usluga)
	Promet (cestovni, željeznički, zračni, pomorski i promet unutarnjim plovnim putovima)

UTJECAJ	SEKTOR
x	Zdravstvo (zdravstvena zaštita, proizvodnja, promet i nadzor nad lijekovima)
X	Vodno gospodarstvo (regulacijske i zaštitne vodne građevine i komunalne vodne građevine)
x	Hrana (proizvodnja i opskrba hranom i sustav sigurnosti hrane, robne zalihe)
	Financije (bankarstvo, burze, investicije, sustavi osiguranja i plaćanja)
	Proizvodnja, skladištenje i prijevoz opasnih tvari (kemijski, biološki, radiološki i nuklearni materijali)
x	Javne službe (osiguranje javnog reda i mira, zaštita i spašavanje, hitna medicinska pomoć)
	Nacionalni spomenici i vrijednosti

6.4.3. Kontekst

Područje Općine Bistra ima klimatska obilježja umjereno-kontinentalne klime koja pripada tipu srednjoeuropske izrazito kontinentalne klime. Prosječna godišnja temperatura zraka kreće se između 12–15 °C. Najtopliji mjesec je srpanj u kojemu srednja temperatura zraka iznosi oko 21°C, a u višim (brdskim) predjelima oko 20°C. Najhladniji mjesec je siječanj, u kojem je temperatura oko -1°C.

Na području Općine Bistra nema izražajnijih toplinskih valova, iako su zabilježene velike dnevne temperaturne oscilacije koje teže podnose starije, bolesne i nemoćne osobe.

6.4.4. Uzrok

Uzrok pojave toplinskih valova je utjecaj povišenog tlaka zraka i prostrane anticiklone. Temperatura zraka se mjeri na visini od 2 metra iznad tla. Ona se mijenja tijekom dana i tijekom godine. Dnevni hod temperature zraka ovisi o dobu dana te veličini i vrsti naoblake, a može se znatno promijeniti pri naglim prodorima toploga ili hladnoga zraka te pri termički jako izraženim vjetrovima

6.4.4.1. Razvoj događaja koji prethodi velikoj nesreći

Osjetljivost ljudi na velike temperaturne razlike nije prilagođena. Poseban šok na ljudski organizam stvaraju hladniji dani u ljetnim mjesecima, nakon čega slijedi nagli skok visokih, pa i ekstremnih temperatura. Porast temperature zraka vrlo često je praćen i visokim postotkom vlage u zraku što dodatno otežava prilagodbu organizma na visoke temperature. Potrebno je napomenuti da su posebno ugrožene skupine: djeca, trudnice, osobe starije životne dobi, kronični bolesnici te osobe koje rade na otvorenim prostorima.

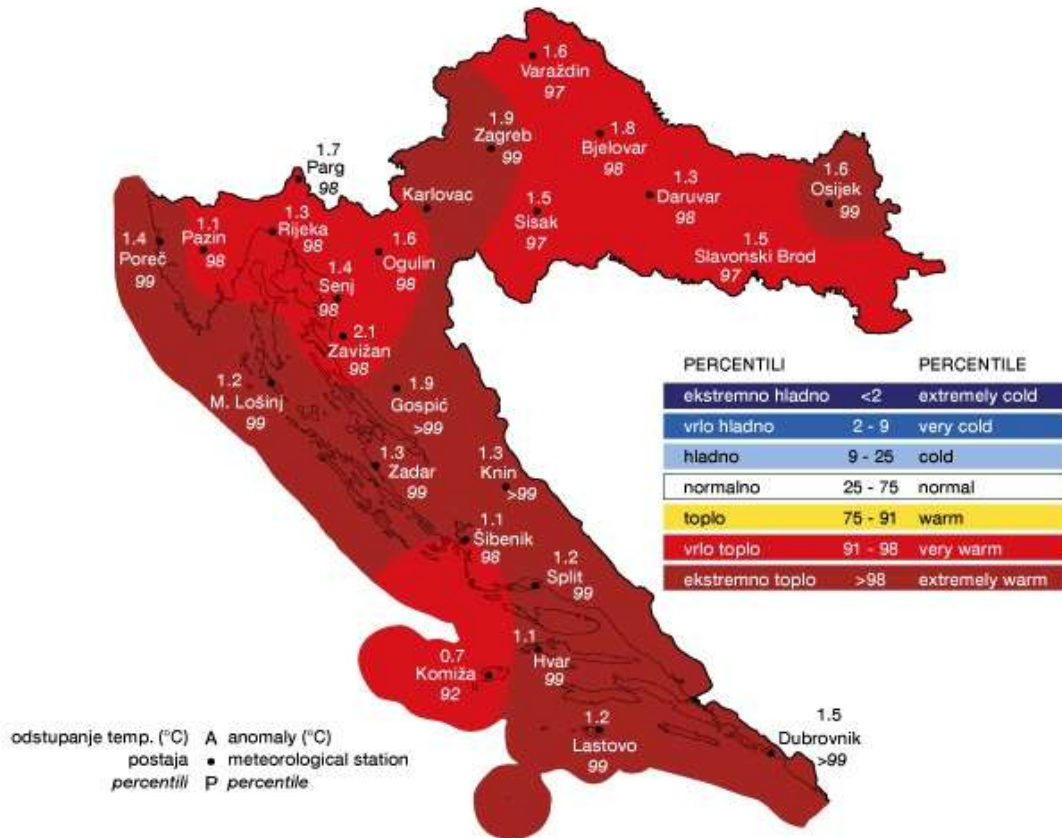

Slika 11. Odstupanje srednje sezonske temperature zraka (°C) od višegodišnjeg prosjeka za razdoblje 1961. - 1990. godina za Hrvatsku za ljeto 2018. godine

Izvor: Državni hidrometeorološki zavod

6.4.4.2. Okidač koji je uzrokovao veliku nesreću

Zbog razlika u temperaturi zraka (nagli pad ili nagli rast) ljudski organizam ulazi u stanje šoka odnosno tzv. toplinskog udara.

6.4.5. Opis događaja

Toplinski valovi predstavljaju produženi period izrazito toplog vremena i visokih temperatura, udruženi s visokim postotkom vlage u zraku. Toplinski valovi, uz porast dnevne, ali i noćne temperature, ugrožavaju zdravlje ljudi.

6.4.5.1. Događaj s najgorim mogućim posljedicama

Ekstremne toplinske događaje karakteriziraju povišene temperature, više i od 38°C kroz duži niz dana te ustajala i topla zračna masa s toplim noćima iznad uobičajenog prosjeka. Toplinski valovi, uz porast dnevne, ali i noćne temperature, ugrožavaju zdravlje ljudi.

Događaj s najgorim mogućim posljedicama karakterizira nagli nastup toplinskog vala tijekom ljetnih vrućina, s maksimalnom dnevnom temperaturom zraka iznad 38 °C u trajanju najmanje 5 uzastopnih dana. Nakon izlaganja ekstremnim temperaturama zraka

Ljudski organizam ulazi u stanje šoka tzv. toplinskog udara. Simptomi su tjelesna temperatura veća od 40°C i promijenjeno psihičko stanje. Toplinski udar može se pojaviti iznenada, bez prethodnih simptoma iscrpljenosti vrućinom i opasno je stanje iz kojeg se organizam ne može izvući sam. Potrebno je hitno pružanje liječničke pomoći, jer može uzrokovati trajni invaliditet ili smrt. Simptomi toplinskog udara su: vrlo visoka tjelesna temperatura iznad 40°C, crvena, suha i vruća koža, bez znoja, izuzetno brzi otkucaji srca, vrtoglavica, glavobolja, umor, mučnina i povraćanje, zbunjenost, delirij ili gubitak svijesti, nedostatak zraka pa sve do grčeva te krvi u urinu ili stolici.

Sunčanica nastaje kao rezultat zajedničkog djelovanja opće hipertermije i lokalnog ozračenja infracrvenim zrakama nezaštićenog zatiljnog dijela glave. Ugrožene su sve osobe koje se dugotrajno izlažu sunčevim zrakama ako nemaju pokrivalo za glavu. Osobito su podložne osobe svijetle puti, osobe bez kose te djeca i starije osobe koje se i inače slabije prilagođavaju naglim promjenama temperature. Blagi ili umjereni simptomi sunčanice su: crvenilo lica, edemi, sinkopa, grčevi, iscrpljenost, suha i topla koža, tjelesna temperatura iznad normalne, ubrzani srčani ritam i disanje, zatim glavobolja, problemi s vidom, vrtoglavica, šum u ušima, nemir, pospanost, nemogućnost orijentacije u vremenu i prostoru i dr. U težim slučajevima može nastati proširenje zjenica, omamljenost, nesvjestica te na kraju koma i smrt.

Toplinski grčevi nastaju zbog posljedice opadanja koncentracije NaCl u krvi kod osoba koje su zbog znojenja izgubile mnogo soli. Obično se javljaju kao posljedica intenzivnog i teškog fizičkog rada neaklimatiziranih osoba u ambijentu s visokom temperaturom. Nastup grčeva je nagao i unesrećeni obično pada na pod sa savijenim nogama. Zahvaćeni su obično listovi nogu, mišići ruku i trbušni mišići. Koža je blijeda i znojna, temperatura normalna, a na zgrčenom mišiću možemo opipati zadebljanja. Grčevi obično dolaze u napadima te se mogu intenzivno ponavljati popraćeni boli.

6.4.5.1.1 Posljedice na život i zdravlje ljudi

Posljedice na život i zdravlje ljudi prikazuju se ukupnim brojem ljudi za koje se procjenjuje kako mogu biti u sastavu od nekog od procesa nastalih kao posljedica događaja opisanih scenarijem – poginuli, ozlijeđeni, oboljeli, evakuirani i sklonjeni.

U slučaju pojave toplinskog vala ekstremnog rizika predviđa veći broj oboljenja najteže ugroženih osoba, veći broj bolovanja kod radno aktivnog stanovništva te više komplikacija i smrtnih ishoda kod ranjivih skupina stanovništva.

Tablica 37. Posljedice na život i zdravlje ljudi – ekstremne temperature

Život i zdravlje ljudi			
Kategorija	Posljedice	Broj stanovnika	Odabrano
1	Neznatne	*<0,001	
2	Malene	0,001 - 0,0046	
3	Umjerene	0,0047 - 0,011	
4	Značajne	0,012 - 0,035	
5	Katastrofalne	>0,036	X

*Napomena: Pri određivanju kategorije za život i zdravlje ljudi u kategoriju 1 ulaze posljedice prema kojima je stradala ili ugrožena minimalno jedna osoba do 0,001% stanovnika na području JLP(R)S-a.

6.4.5.1.2 Posljedice na gospodarstvo

Posljedice na gospodarstvo odnose se na ukupnu materijalnu i financijsku štetu u gospodarstvu nastalu utjecajem prijetnje.

Direktni gubici vezani su uz troškove intervencija te troškovi liječenja oboljelih od toplotnog udara, dok se indirektni gubici odnose na troškove povećane potrošnje energenata (struje i vode), troškove izostanaka radnika s posla, pad prihoda i dr. Toplinski val dužeg trajanja može smanjiti poljoprivrednu proizvodnju do 30% ovisno o vegetacijskom stadiju.

Tablica 38. Posljedice na gospodarstvo – ekstremne temperature

Gospodarstvo			
Kategorija	Posljedica	U eurima (% s obzirom na proračun)	Odabrano
1	Neznatne	0,5 – 1	
2	Malene	1 – 5	
3	Umjerene	5 – 15	
4	Značajne	15 – 25	X
5	Katastrofalne	>25	

6.4.5.1.3 Posljedice na društvenu stabilnost i politiku

Tijekom toplinskog vala ekstremnog rizika mogući je povećani broj intervencija Hitne službe.

Tablica 39. Posljedice na kritičnu infrastrukturu – ekstremne temperature

Društvena stabilnost i politika			
Štete/gubici na kritičnoj infrastrukturi			
Kategorija	Posljedice	U eurima (% s obzirom na proračun)	Odabrano
1	Neznatne	0,5 – 1	
2	Malene	1 – 5	X
3	Umjerene	5 – 15	
4	Značajne	15 – 25	
5	Katastrofalne	>25	

Obzirom da opisana ugroza ne predstavlja prijetnju ustanovama/građevinama od javnog društvenog značaja, podaci neće biti tablično i putem matrice.

6.4.5.1.4 Vjerojatnost događaja

Pojava događaja toplinskog vala ekstremnog rizika okarakterizirana je kao mala.

Tablica 40. Vjerojatnost/frekvencija – ekstremne temperature

Kategorija	Posljedice	Vjerojatnost/frekvencija			
		Kvalitativno	Vjerojatnost	Frekvencija	Odabrano
1	Neznatne	Iznimno mala	<1 %	1 događaj u 100 godina i rjeđe	
2	Malene	Mala	1 – 5 %	1 događaj u 20 do 100 godina	X
3	Umjerene	Umjerena	5 – 50 %	1 događaj u 2 do 20 godina	
4	Značajne	Velika	51 – 98 %	1 događaj 1 do 2 godine	
5	Katastrofalne	Iznimno velika	> 98 %	1 događaj godišnje ili češće	

6.4.6. Podaci, izvori i metode izračuna

- Državni hidrometeorološki zavod (DHMZ);
- Izmjene i dopune studije meteorološka podloga za potrebe procjene ugroženosti RH od prirodnih i tehničko-tehnoloških katastrofa i velikih nesreća, prosinac 2011. godine,
- Popis stanovništva 2021. godinu, Državni zavod za statistiku,
- Prirodno kretanje stanovništva za 2017. godinu, Državni zavod za statistiku,
- Procjena rizika od katastrofa za Republiku Hrvatsku, 2019. godina, 2024. godina,
- Procjena rizika od velikih nesreća za Općinu Bistra, „Službeni glasnik Općine Bistra“, broj 6/22.

6.4.7. Matrice rizika

VRSTA RIZIKA	OPIS RIZIKA
Nizak rizik	Dodatne mjere nisu potrebne, osim uobičajenih.
Umjeren rizik	Rizik se može prihvatiti ukoliko troškovi premašuju dobit.
Visok rizik	Rizik se može prihvatiti ukoliko je smanjenje nepraktično ili troškovi uvelike premašuju dobit.
Vrlo visok rizik	Rizik se ne može prihvatiti, izuzev u iznimnim situacijama.

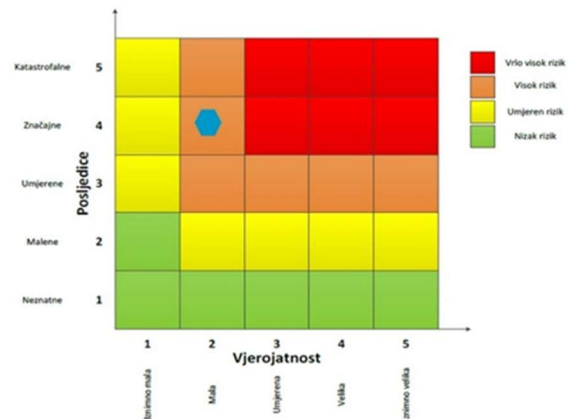

RIZIK: Ekstremne temperature
NAZIV SCENARIJA: Pojava toplinskog vala na području Općine Bistra

Događaj s najgorim mogućim posljedicama

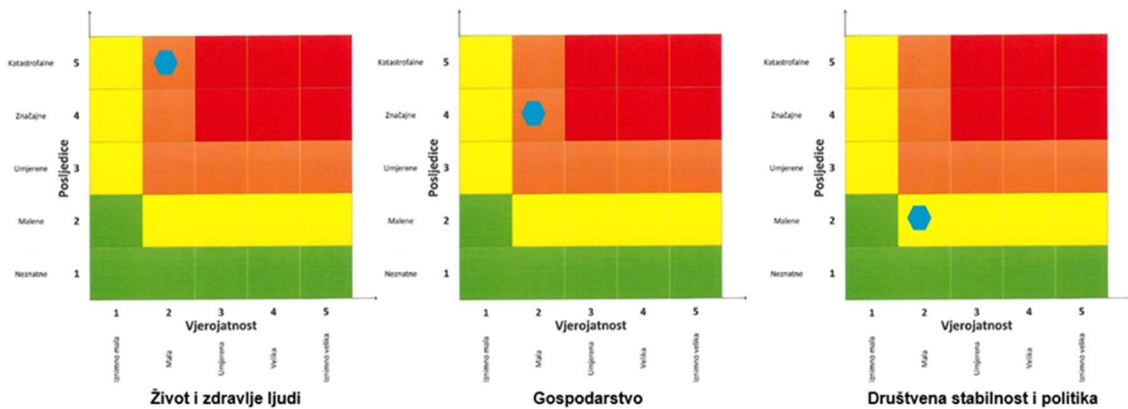

6.5. TUČA

Naziv scenarija
Pojava tuče na području Općine Bistra
Grupa rizika
Ekstremne vremenske pojave
Rizik
Padaline
Radna skupina
Koordinator:
Načelnik Stožera civilne zaštite Općine Bistra
Nositelj:
Povjerenstvo za procjenu šteta od prirodnih nepogoda Općine Bistra
Izvršitelj:
Predsjednik povjerenstva

6.5.1. Uvod

Tuča (grad, krupa) su ledena zrnca koja nastaju u olujnim oblacima, velikih vertikalnih dimenzija kad naglo uzlazne i vrtložne struje nose pothlađene kapljice koje se u dodiru sa zrcima leda brzo zalede u zrno tuče. Zrno tuče sve više raste dok zbog svoje težine ne počne padati na zemlju. Zrna tuče obično su veličine graška, ali veoma rijetko i veličine kokošnjeg jajeta.

Tuča je neobično štetna prirodna pojava, osobito za poljoprivrednu proizvodnju na otvorenom. Svojim intenzitetom nanose velike štete pokretnoj i nepokretnoj imovini, kao i poljoprivredi.

6.5.2. Prikaz utjecaja na kritičnu infrastrukturu

Utjecaj	Sektor
	Komunikacijska i informacijska tehnologija (elektroničke komunikacije, prijenos podataka, informacijski sustavi, pružanje audio i audiovizualnih medijskih usluga)
x	Promet (cestovni, željeznički, zračni, pomorski i promet unutarnjim plovnim putovima)
	Zdravstvo (zdravstvena zaštita, proizvodnja, promet i nadzor nad lijekovima)
	Vodno gospodarstvo (regulacijske i zaštitne vodne građevine i komunalne vodne građevine)
x	Hrana (proizvodnja i opskrba hranom i sustav sigurnosti hrane, robne zalihe)
	Financije (bankarstvo, burze, investicije, sustavi osiguranja i plaćanja)
	Proizvodnja, skladištenje i prijevoz opasnih tvari (kemijski, biološki, radiološki i nuklearni materijali)
x	Javne službe (osiguranje javnog reda i mira, zaštita i spašavanje, hitna medicinska pomoć)
	Nacionalni spomenici i vrijednosti

6.5.3. Kontekst

Operativna obranu od tuče na području Zagrebačke županije provodi Državni hidrometeorološki zavod u skladu sa Zakonom o sustavu obrane od tuče („Narodne novine“, broj 53/01, 55/07). Sezona obrane od tuče traje od 1. svibnja do 30. rujna kada tuča može prouzročiti velike štete na poljoprivrednim kulturama i ostaloj imovini. Operativna obrana provodi se prizemnim generatorima.

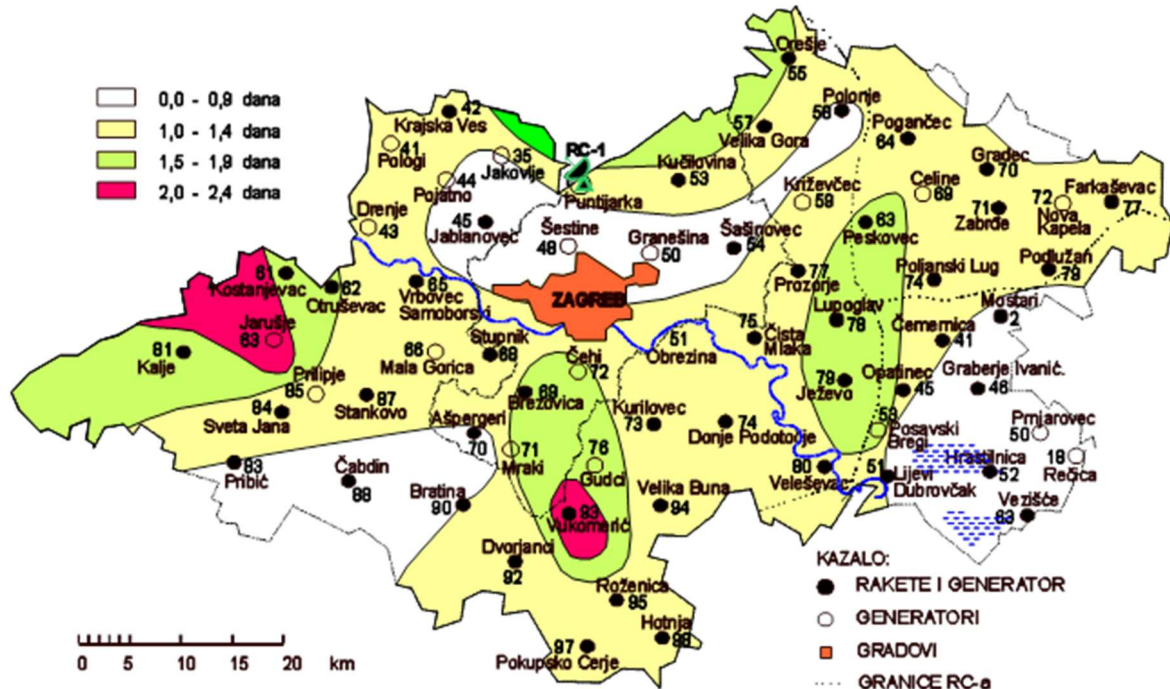

Slika 12. Prostorna raspodjela srednjeg broja dana s tučom i/ili sugradicom za vrijeme sezone obrane od tuče na području Grada Zagreba i Zagrebačke županije, 1981.–2000.

Izvor podataka: DHMZ RH; Služba meteoroloških istraživanja i razvoja

Na prethodnoj slici prikazana je prostorna raspodjela srednjeg broja dana s pojavom tuče i/ili sugradice za vrijeme sezone obrane od tuče u 20-godišnjem razdoblju iz koje je vidljivo da se Općina Bistra nalazi u području s 1,0 do 1,4 dana u kojima se javlja tuča.

6.5.4. Uzrok

Nastanak tuče je vrlo složen proces koji se u osnovi sastoji od toga da uzlazna struja zraka tjera krupnije kapi vode do visine gdje se one počnu smrzavati. To se ponavlja nekoliko puta i na taj način tuča dobiva na veličini i masi. Kada ta masa postane prevelika, uzlazna struja zraka komade ne može više držati u zraku te oni padaju na tlo u obliku oborine.

6.5.4.1. Razvoj događaja koji prethodi velikoj nesreći

Tuča se formira u kontinentalnim predjelima te u pojasu s umjerenom klimom. Najčešće se javlja za vrijeme velikih vrućina i gotovo uvijek je praćena snažnom grmljavinom, sijevanjem munja i kišom.

6.5.4.2. Okidač koji je uzrokovao veliku nesreće

Za pojavu tuče potrebni su olujni oblaci. Takvi oblaci imaju vertikalni razvoj što uzrokuje izrazito jake uzlazne struje. Oni su česti u toplom dijelu godine kad imamo visoke temperature zraka, a u višim slojevima atmosfere prisustvo hladnijeg te vlažnijeg zraka.

6.5.5. Opis događaja

Tuča nastaje smrzavanjem kišnih kapljica kišne kapi koje prolaze kroz hladni dio oblaka. Neke od tih kapljica se pretvaraju u ledene kuglice, koje padaju u obliku malih kuglica tuče. Ledene kapljice za vrijeme padanja tuče se obično sastaju s jakom strujom zraka koja se diže uvis, ona ponese sa sobom i smrznute kuglice, na koje se lijepu nove kišne kapljice. Prilikom ponovnog prolaza kroz hladni zračni pojas, nove nalijepljene kišne kapi oko njih stvaraju sloj koji se smrzava i tako se stvaraju veća zrna tuče. Proces dizanja i spuštanja ledenih kuglica u zraku može se ponavljati sve dok težina zrna nadvlada jačinu uzlazne struje i one ispadaju iz oblaka. Zrna tuče ponekad mogu biti krupna kao kokošje jaje i težiti i do pola kilograma. Zbog velike mase zrna, njihovim udarcima mogu nastati goleme štete, prije svega na poljoprivrednim nasadima, vozilima pa i lakšim građevnim konstrukcijama. Visina štete ovisi o intenzitetu, trajanju u veličini zrna tuče.

Tablica 41. Prikaz veličine komada leda i karakterističnih šteta nastalih tučom

PROMJER ZRNA (mm)	KARAKTERISTIČNE ŠTETE
3	Nema štete
4 - 8	Mala šteta na biljnim kulturama
9 - 12	Značajna šteta na voću, poljoprivrednim kulturama i vegetaciji
13 - 20	Velika šteta na vegetaciji, šteta na staklu, plastici, boji i drvu
21 - 30	Velika šteta na staklu i karoseriji vozila
31 - 35	Potpuno uništenje staklenih površina, štete na krovovima i mogućnost ranjavanja
36 - 50	Udubljenja na karoserijama vozila i oštećenja zidova

Izvor: Državni hidrometeorološki zavod

6.5.5.1. Događaj s najgorim mogućim posljedicama

Događaj s najgorim mogućim posljedicama podrazumijeva pojavu tuče na području Općine Bistra, veličine promjera zrna od 36–50 mm, odnosno veličine kokošnjeg jajeta. Tuča kao najkrupniji i najrazorniji oblik padalina može vrlo brzo uzrokovati totalne štete na svim poljoprivrednim kulturama koje nisu fizički zaštićene od ove oborine. Kada nastupi grmljavinska oluja praćena tučom, velike površine pod raznim ekonomski važnim kulturama mogu ostati kompletno uništene. Oborina tog tipa može nanijeti štetu od 50 do 80%, a nerijetko se dogodi da za jakih oluja u samo 15-20 minuta nastane 100%-tna šteta. Komadi leda svojim padom s velike visine nanose direktnu mehaničku štetu svim izloženim dijelovima biljke pa nakon kratkog vremenskog roka usjevi poput pšenice, ječma, kukuruza i ostalih ratarskih kultura mogu biti potpuno uništeni. U voćarstvu i vinogradarstvu tuča nanosi štete listu i plodovima u razvoju pa se tako prinos može znatno smanjiti ili potpuno

izgubiti. Krupna tuča može oštetiti pokrove i ostakljenja na građevinskim objektima te oštetiti vozila.

6.5.5.1.1 Posljedice na život i zdravlje ljudi

Posljedice na život i zdravlje ljudi prikazuju se ukupnim brojem ljudi za koje se procjenjuje kako mogu biti u sastavu od nekog od procesa nastalih kao posljedica događaja opisanih scenarijem – poginuli, ozlijeđeni, oboljeli, evakuirani i sklonjeni.

Tuča veličine promjera zrna od 36–50 mm, najviše štete može izazvati na poljoprivrednim kulturama, vozilima i građevinama, međutim može i izazvati teže ozljede osoba na otvorenom prostoru.

Tablica 42. Posljedice na život i zdravlje ljudi – tuča

Život i zdravlje ljudi			
Kategorija	Posljedice	Broj stanovnika	Odabrano
1	Neznatne	*<0,001	
2	Malene	0,001 - 0,0046	
3	Umjerene	0,0047 - 0,011	
4	Značajne	0,012 - 0,035	
5	Katastrofalne	>0,036	X

*Napomena: Pri određivanju kategorije za život i zdravlje ljudi u kategoriju 1 ulaze posljedice prema kojima je stradala ili ugrožena minimalno jedna osoba do 0,001% stanovnika na području JLP(R)S-a.

6.5.5.1.2 Posljedice na gospodarstvo

Posljedice na gospodarstvo se procjenjuju kroz direktne (izravne) i indirektne (neizravne) gubitke, a prikazuju se u odnosu na proračun.

Šteta se očituje u vidu oštećenja krovnih konstrukcija na stambenim i gospodarskim objektima, oštećenju staklenika/plastenika, šteta na ratarskim i povrtlarskim kulturama, krmnom bilju, vinogradima i voćnjacima. Procjenjuje se da pojava tuče navedenih razmjera ima značajna posljedica na gospodarstvo.

Tablica 43. Posljedice na gospodarstvo – tuča

Gospodarstvo			
Kategorija	Posljedica	U eurima (% s obzirom na proračun)	Odabrano
1	Neznatne	0,5 – 1	
2	Malene	1 – 5	
3	Umjerene	5 – 15	
4	Značajne	15 – 25	X
5	Katastrofalne	>25	

6.5.5.1.3 Posljedice na društvenu stabilnost i politiku

Posljedice društvene stabilnosti i politike iskazuju se u materijalnoj šteti i to za štetu na kritičnoj infrastrukturi i šteti na građevinama od javnog i društvenog značaja.

Usljed pojave jake i nagle tuče može doći do oštećenja dijelova elektroenergetskog sustava te do prekida opskrbe električnom energijom, kao i do prekida rada telekomunikacijskog sustava. Moguća su oštećenja na građevinama i ustanovama od javnog i društvenog značaja te oštećenja kulturnih dobara na području Općina Bistra. Štete se najčešće manifestiraju kao štete na staklenim površinama, krovovima te kao oštećenja zidova.

Tablica 44. Posljedice na kritičnu infrastrukturu – tuča

Društvena stabilnost i politika			
Štete/gubici na kritičnoj infrastrukturi			
Kategorija	Posljedice	U eurima (% s obzirom na proračun)	Odabrano
1	Neznatne	0,5 – 1	
2	Malene	1 – 5	
3	Umjerene	5 – 15	X
4	Značajne	15 – 25	
5	Katastrofalne	>25	

Tablica 45. Posljedice na ustanove/građevine javnog društvenog značaja – tuča

Društvena stabilnost i politika			
Štete/gubici na ustanovama/građevinama javnog društvenog značaja			
Kategorija	Posljedice	U eurima (% s obzirom na proračun)	Odabrano
1	Neznatne	0,5 – 1	
2	Malene	1 – 5	
3	Umjerene	5 – 15	X
4	Značajne	15 – 25	
5	Katastrofalne	>25	

Posljedice za Društvenu stabilnost i politiku iskazuju se zbirno.

Tablica 46. Posljedice na društvenu stabilnost i politiku – tuča

Kategorija	Ustanove/građevine javnog, društvenog interesa	Kritična infrastruktura	Ukupno
1			
2			
3	X	X	X
4			
5			

6.5.5.1.4 Vjerojatnost događaja

Područje Hrvatske nalazi se u umjerenim geografskim širinama gdje je pojava tuče i sugradice relativno česta. Pojava tuče navedene veličine na području Općine Bistra okarakterizirana je kao mala.

Tablica 47. Vjerojatnost/frekvencija – tuča

Kategorija	Posljedice	Vjerojatnost/frekvencija			
		Kvalitativno	Vjerojatnost	Frekvencija	Odabrano
1	Neznatne	Iznimno mala	<1 %	1 događaj u 100 godina i rjeđe	
2	Malene	Mala	1 – 5 %	1 događaj u 20 do 100 godina	X
3	Umjerene	Umjerena	5 – 50 %	1 događaj u 2 do 20 godina	
4	Značajne	Velika	51 – 98 %	1 događaj 1 do 2 godine	
5	Katastrofalne	Iznimno velika	> 98 %	1 događaj godišnje ili češće	

6.5.6. Podaci, izvore i metode izračuna

- Državni hidrometeorološki zavod,
- Popis stanovništva 2021. godinu, Državni zavod za statistiku,
- Procjena rizika od katastrofa za Republiku Hrvatsku, 2019. godina, 2024. godina,
- Procjena rizika od velikih nesreća za Općinu Bistra, „Službeni glasnik Općine Bistra“, broj 6/22.

6.5.7. Matrice rizika

VRSTA RIZIKA	OPIS RIZIKA
Nizak rizik	Dodatne mjere nisu potrebne, osim uobičajenih.
Umjeren rizik	Rizik se može prihvatiti ukoliko troškovi premašuju dobit.
Visok rizik	Rizik se može prihvatiti ukoliko je smanjenje nepraktično ili troškovi uvelike premašuju dobit.
Vrlo visok rizik	Rizik se ne može prihvatiti, izuzev u iznimnim situacijama.

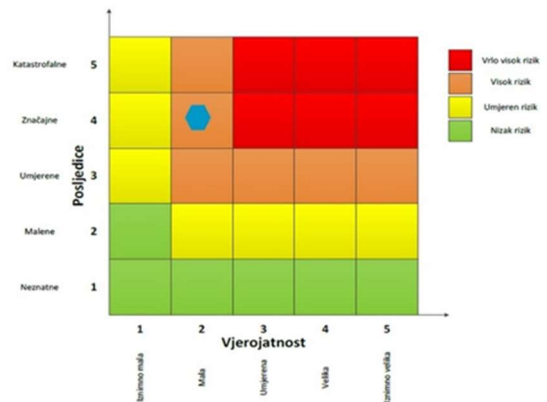

RIZIK: Tuča

NAZIV SCENARIJA: Pojava tuče na području Općine Bistra

Dođadj s najgorim mogućim posljedicama

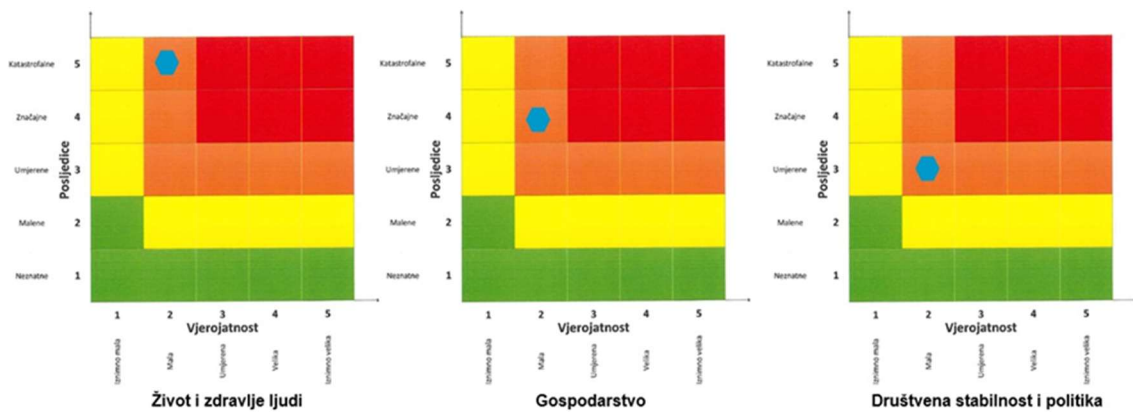

6.6. MRAZ

Naziv scenarija
Pojava mraza na području Općine Bistra
Grupa rizika
Ekstremne vremenske pojave
Rizik
Padaline
Radna skupina
Koordinator:
Načelnik Stožera civilne zaštite Općine Bistra
Nositelj:
Povjerenstvo za procjenu šteta od prirodnih nepogoda Općine Bistra
Izvršitelj:
Član/ica povjerenstva

6.6.1. Uvod

Mraz je oborina koja nastaje kad uz hladno tlo prizemni sloj zraka pri temperaturi nižoj od 0°C izravno prijeđe iz vodene pare u led. Pojavljuje se od rujna do svibnja, pri čemu je najopasniji onaj koji se pojavi u vegetacijskom razdoblju. Posljedice mogu biti smanjenje prinosa u poljoprivredi i povrtlarstvu. Pojava, intenzitet i trajanje mraza lokalnog je karaktera jer ovisi od nagiba i orijentacije terena, reljefa, vrste zemljišta i vegetacije. Prema nastanku možemo ga podijeliti na adveksijski, radijacijski i evaporacijski.

6.6.2. Prikaz utjecaja na kritičnu infrastrukturu

Utjecaj	Sektor
	Komunikacijska i informacijska tehnologija (elektroničke komunikacije, prijenos podataka, informacijski sustavi, pružanje audio i audiovizualnih medijskih usluga)
	Promet (cestovni, željeznički, zračni, pomorski i promet unutarnjim plovnim putovima)
	Zdravstvo (zdravstvena zaštita, proizvodnja, promet i nadzor nad lijekovima)
	Vodno gospodarstvo (regulacijske i zaštitne vodne građevine i komunalne vodne građevine)
x	Hrana (proizvodnja i opskrba hranom i sustav sigurnosti hrane, robne zalihe)
	Financije (bankarstvo, burze, investicije, sustavi osiguranja i plaćanja)
	Proizvodnja, skladištenje i prijevoz opasnih tvari (kemijski, biološki, radiološki i nuklearni materijali)
	Javne službe (osiguranje javnog reda i mira, zaštita i spašavanje, hitna medicinska pomoć)
	Nacionalni spomenici i vrijednosti

6.6.3. Kontekst

Biljke u tkivu imaju veliki postotak vode. Prilikom pojave niske temperature dolazi do smrzavanja vode što dovodi do pucanja i širenja tkiva te odumiranja biljaka. Kod slabijih mrazova dolazi do oštećenja zelenih nezaštićenih dijelova, što ne dovodi do velikih

problema za biljke. Takvu pojavu biljke prepoznaju kao stres, što dovodi do pada otpornosti biljaka. Ako su biljke na vrijeme pripremljene te su povukle biljne sokove na vrijeme, mraz nema nepovoljno djelovanje. Kod pojave slabih i umjerenih mrazova dolazi do oštećenja zelenih dijelova biljaka. Kod pojave jakih i vrlo jakih mrazova dolazi do oštećenja tkiva, što može izazvati značajna oštećenja na deblu, granama, krošnji i dr. Prilikom smrzavanja tla dolazi do odumiranja korijena i izbacivanja korijena ako biljka nije prilagođena na takve uvjete.

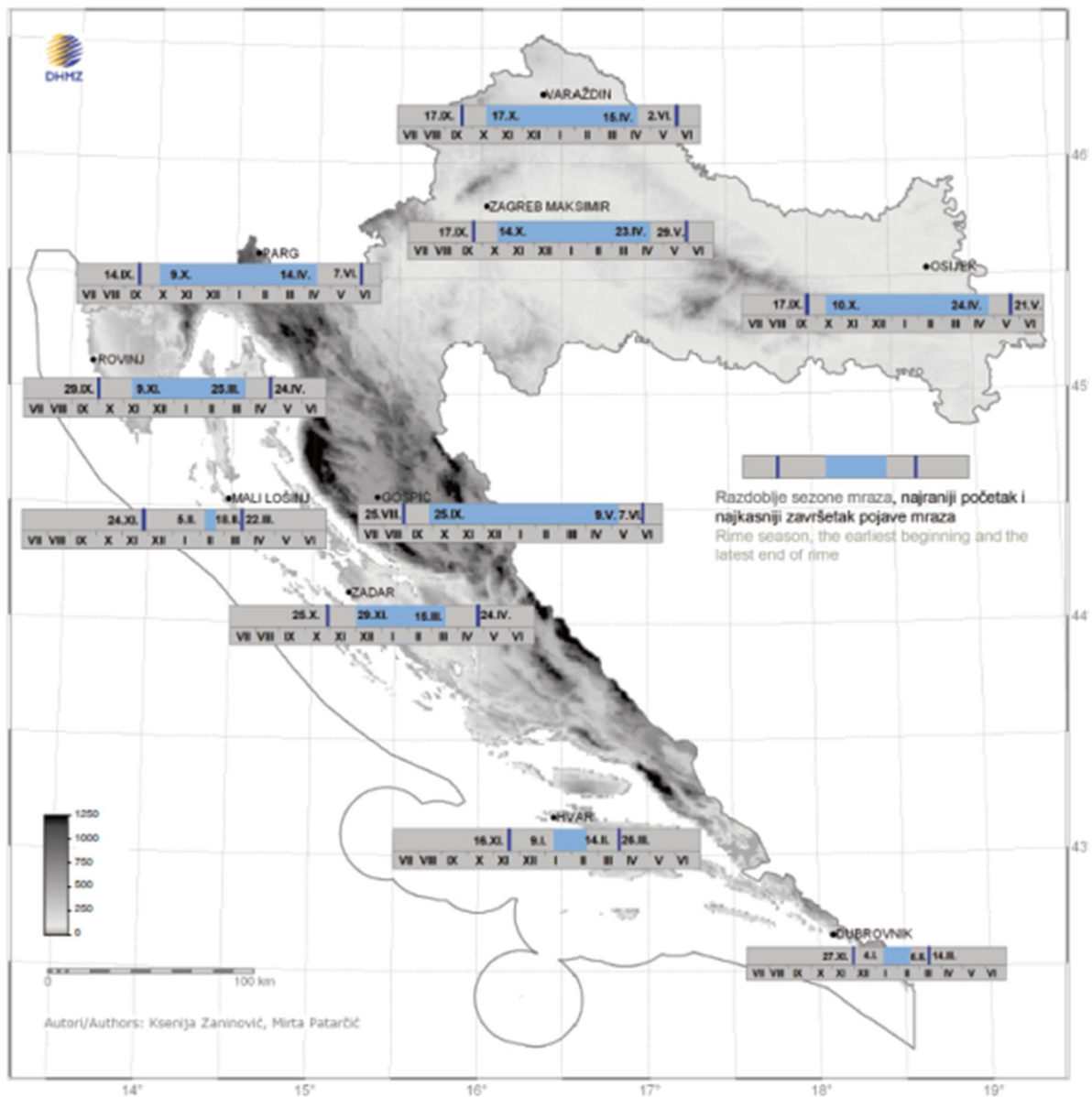

Slika 13. Srednji datumi početka i završetka razdoblja s mrazom na području RH

Izvor: Srednji datumi početka i završetka razdoblja s mrazom na području RH

6.6.4. Uzrok

Mraz nastaje sublimacijom vodene pare na ohlađenim predmetima kada je temperatura rosišta manja od 0°C. Do pojave mraza dolazi na više načina, a to su advekcijom, radijacijom ili istodobno advekcijom i radijacijom.

Advekcijski mraz nastaje prodorom hladnog zraka koji se zadrži i po nekoliko dana i prekrije veliko područje.

Radijacijski mraz nastaje uslijed intenzivnog hlađenja tla i prizemnog sloja zraka. U najnižim dijelovima nekog kraja zbog spuštanja hladnog zraka niz obronke stvaraju se tzv. jezera hladnog zraka koje uzrokuju štete po kotlinama, udolinama, nizinama i uvalama.

6.6.4.1. Razvoj događaja koji prethodi velikoj nesreći

Prodor hladnog zraka, intenzivno hlađenje tla i prizemnog sloja tla kada je temperatura rosišta manja od 0°C.

6.6.4.2. Okidač koji je uzrokovao veliku nesreće

Ignoriranje upozorenja o pojavi mraza značajno utječe na stanovništvo te stočni fond i poljoprivredni urod. Neprovođenje pravovremenih mjera zaštite rezultira velikim štetama u poljoprivrednoj proizvodnji i propadanja uroda.

6.6.5. Opis događaja

Mraz nastaje kada se krute površine u dodiru s zrakom ohlade ispod točke smrzavanja vode, te se na njima natalože kristali leda. Uvjeti smrzavanja mogu se pojaviti tijekom proljeća, jeseni ili zime. Rani jesenski mrazovi mogu oštetiti tek iznikle ozime usjeve¹. Prvi jesenski mrazovi uglavnom su slabi do umjereni. Kasnije dolazi do pojave jakih i vrlo jakih mrazova. Slabi i umjereni mrazovi uglavnom se vide na nadzemnom dijelu biljke gdje dolazi do oštećenja zelenih nezaštićenih dijelova. Takvu pojavu biljke prepoznaju kao stres, što dovodi do pada otpornosti. Proljetni mraz (događaj s najgorim mogućim posljedicama) može izazvati potpune štete i gubitak uroda ili dovesti do slabe kvalitete i zakašnjelog prinosa.

6.6.5.1. Događaj s najgorim mogućim posljedicama

Kasni proljetni mrazovi mogu počinuti velike štete u smislu da unište cijelu berbu. Zametnuti plodovi su još osjetljiviji od cvjetova i propadaju na temperaturi od -1,2 do 2°C, dok cvjetovi stradaju na -2,0 do -3,0°C. Pojedini dijelovi cvijeta su također nejednako otporni prema mrazovima. Cvjetni pupovi su najosjetljiviji na kasne proljetne mrazove za razliku od faze potpunog zimskog mirovanja kada cvjetni pupovi mogu izdržati znatno niže temperature. S početkom vegetacije, njihovim pupanjem i cvjetanjem ta se osjetljivost naglo povećava.

6.6.5.1.1 *Posljedice na život i zdravlje ljudi*

Obzirom da se posljedice na život i zdravlje ljudi prikazuju ukupnim brojem ljudi za koje se procjenjuje kako mogu biti u sastavu od nekog od procesa nastalih kao posljedica događaja

¹ **Ozimi usjevi** su jednogodišnje poljoprivredne biljke kojima je za rast potrebno razdoblje niskih temperatura. Siju se potkraj ljeta ili tijekom jeseni, a dozrijevaju potkraj proljeća ili tijekom ljeta (pšenica, ječam, raž, lan, uljana repica, grahorica i dr.).

opisanih scenarijem – poginuli, ozlijeđeni, oboljeli, evakuirani i sklonjeni, procjenjuje se da pojava mraza ima neznatne posljedice na život i zdravlje ljudi.

Tablica 48. Posljedice na život i zdravlje ljudi – mraz

Život i zdravlje ljudi			
Kategorija	Posljedice	Broj stanovnika	Odabrano
1	Neznatne	*<0,001	X
2	Malene	0,001 - 0,0046	
3	Umjerene	0,0047 - 0,011	
4	Značajne	0,012 - 0,035	
5	Katastrofalne	>0,036	

***Napomena:** Pri određivanju kategorije za život i zdravlje ljudi u kategoriju 1 ulaze posljedice prema kojima je stradala ili ugrožena minimalno jedna osoba do 0,001% stanovnika na području JLP(R)S-a.

6.6.5.1.2 Posljedice na gospodarstvo

Posljedice na gospodarstvo se procjenjuju kroz direktne (izravne) i indirektne (neizravne) gubitke, a prikazuju se u odnosu na proračun.

Zbog velikih materijalnih šteta na poljoprivrednim kulturama, posebice voćnjacima i vinogradima, procijenjeno je da pojava kasnog proljetnog mraza na području Općine Bistra ima značajan utjecaj na gospodarstvo.

Tablica 49. Posljedice na gospodarstvo – mraz

Gospodarstvo			
Kategorija	Posljedica	U eurima (% s obzirom na proračun)	Odabrano
1	Neznatne	0,5 – 1	
2	Malene	1 – 5	
3	Umjerene	5 – 15	
4	Značajne	15 – 25	X
5	Katastrofalne	>25	

6.6.5.1.3 Posljedice na društvenu stabilnost i politiku

Obzirom da se posljedice društvene stabilnosti i politike iskazuju u materijalnoj šteti i to za štetu na kritičnoj infrastrukturi i šteti na građevinama od društvenog značaja procijenjeno je da bi ukupna materijalna šteta uzrokovana pojavom mraza imala zanemariv utjecaj na proračun te se neće prikazati tablično i putem matrice.

6.6.5.1.4 Vjerojatnost događaja

Vjerojatnost nastanka navedenog događaja okarakterizirana je kao umjerena.

Tablica 50. Vjerojatnost/frekvencija – mraz

Kategorija	Posljedice	Vjerojatnost/frekvencija			
		Kvalitativno	Vjerojatnost	Frekvencija	Odabrano
1	Neznatne	Iznimno mala	<1 %	1 događaj u 100 godina i rjeđe	
2	Malene	Mala	1 – 5 %	1 događaj u 20 do 100 godina	
3	Umjerene	Umjerena	5 – 50 %	1 događaj u 2 do 20 godina	X
4	Značajne	Velika	51 – 98 %	1 događaj 1 do 2 godine	
5	Katastrofalne	Iznimno velika	> 98 %	1 događaj godišnje ili češće	

6.6.6. Podaci, izvore i metode izračuna

- Državni hidrometeorološki zavod,
- Popis stanovništva 2021. godinu, Državni zavod za statistiku,
- Procjena rizika od katastrofa za Republiku Hrvatsku, 2019. godina, 2024. godina,
- Procjena rizika od velikih nesreća za Općinu Bistra, „Službeni glasnik Općine Bistra“, broj 6/22.

6.6.7. Matrice rizika

VRSTA RIZIKA	OPIS RIZIKA
Nizak rizik	Dodatne mjere nisu potrebne, osim uobičajenih.
Umjeren rizik	Rizik se može prihvatiti ukoliko troškovi premašuju dobit.
Visok rizik	Rizik se može prihvatiti ukoliko je smanjenje nepraktično ili troškovi uvelike premašuju dobit.
Vrlo visok rizik	Rizik se ne može prihvatiti, izuzev u iznimnim situacijama.

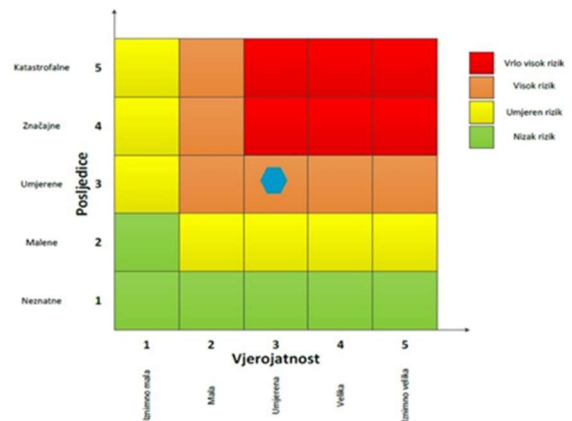

RIZIK: Mraz

NAZIV SCENARIJA: Pojava mraza na području Općine Bistra

Dođadj s najgorim mogućim posljedicama

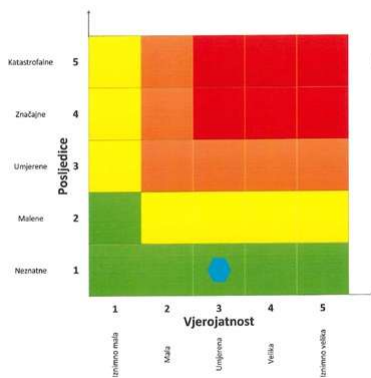

Život i zdravlje ljudi

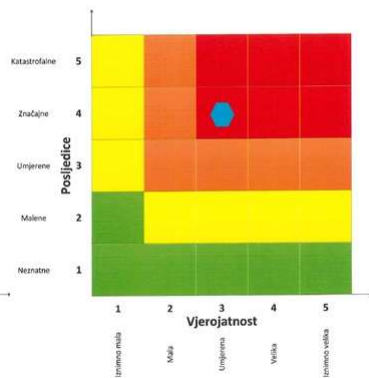

Gospodarstvo

6.7.EKSTREMNE VREMENSKE POJAVE - VJETAR (KRETANJE ZRAČNIH MASA OPĆENITO)

Naziv scenarija
Pojava olujnog vjetra na području Općine
Grupa rizika
Ekstremne vremenske pojave
Rizik
Vjetar
Radna skupina
Koordinator:
Načelnik Stožera civilne zaštite Općine Bistra
Nositelj:
Povjerenstvo za procjenu šteta od prirodnih nepogoda Općine Bistra
Izvršitelj:
Predsjednik povjerenstva

6.7.1. Uvod

Vjetar opisujemo kao strujanje zračnih masa koje nastaje uslijed razlike temperatura odnosno tlakova. Strujanjem zraka dolazi do trenja, odnosno gubitka kinetičke energije u doticaju s čvrstom podlogom, što rezultira razlikama u brzini strujanja u prostoru i vremenu. Uslijed nejednolikog zagrijavanja Zemljine površine dolazi do zagrijavanja zračnih masa. Topli zrak uzdiže se na desetak km u ekvatorijalnom pojasu te se usmjerava prema polovima i zakreće pod utjecajem Zemljine rotacije, odnosno Coriolisove sile. Hladni zrak popunjava nastale praznine i tako uzrokuje stalne vjetrove. Lokalni vjetrovi nastaju zbog globalne raspodjele tlaka i putujućih cirkulacijskih sustava odnosno, uvelike ovise o topografskom i geografskom obilježju kao što su: drveće, zgrade, jezera, more, planine i kotline.

Vjetar se najčešće opisuje dvjema jednostavnim komponentama: smjerom i jačinom. Za određivanje smjera koristi se vjetrulja, a označavamo ga stranom svijeta s koje dolazi.

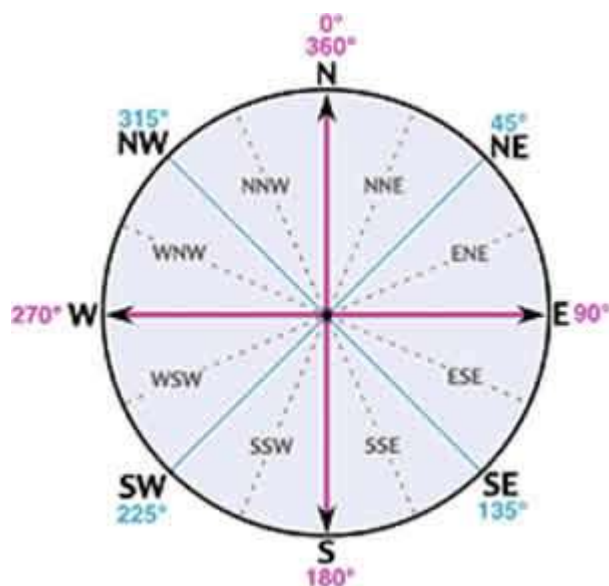

Slika 14. Vjetrulja

Izvor: Vjetroelektrane.com

Jačinu vjetra određujemo anemometrom ili pomoću Beaufortove ljestvice, oznakama od 0 do 12, gdje 0 označava brzinu vjetra od 0-14 km/h, a 12 označava orkanski vjetar jači od 154,8 km/h.

Tablica 51. Prikaz Beaufort ljestvice

Beaufort	Naziv	Brzina vjetra km/h	Opažene karakteristike
0	tišina	0 - 1	dim se diže vertikalno uvis
1	lahor	2 - 6	dim se ne diže vertikalno, ali ga čovjek još uvijek ne osjeti
2	povjetarac	7 - 12	čovjek ga osjeti na goljoj koži, listovi trepere
3	slab vjetar	13 - 18	lišće treperi i šušti, lakše zastave se dižu
4	umjeren vjetar	19 - 26	diže lakše predmete s tla, njiše manje grane na drveću
5	umjerenom jak vjetar	27 - 35	njiše veće grane i manja stabla, na vodi se stvaraju valovi koji se pjenušaju
6	jak vjetar	36 - 44	zuji na čvrstim predmetima, njiše velike grane
7	žestok vjetar	45 - 54	otežava hodanje, njiše cijelo drveće, valovi se pjene
8	olujan vjetar	55 - 65	pravi štete, kida plodove s voćaka, lomi grančice s lišćem.
9	jak olujni vjetar	66 - 77	diže krovove, ruši stabla
10	orkanski vjetar	78 - 90	drveće obara i čupa s korijenom
11	jak orkanski vjetar	91 - 104	čupa jače drveće
12	orkan	> 104	pustoši kraj

Izvor: Državni hidrometeorološki zavod

6.7.2. Prikaz utjecaja na kritičnu infrastrukturu (KI)

Utjecaj	Sektor
X	Komunikacijska i informacijska tehnologija (elektroničke komunikacije, prijenos podataka, informacijski sustavi, pružanje audio i audiovizualnih medijskih usluga)
X	Promet (cestovni, željeznički, zračni, pomorski i promet unutarnjim plovnim putevima)
	Zdravstvo (zdravstvena zaštita, proizvodnja, promet i nadzor nad lijekovima)
	Vodno gospodarstvo (regulacijske i zaštitne vodne građevine i komunalne vodne građevine)
X	Hrana (proizvodnja i opskrba hranom i sustav sigurnosti hrane, robne zalihe)
	Financije (bankarstvo, burze, investicije, sustavi osiguranja i plaćanja)
X	Proizvodnja, skladištenje i prijevoz opasnih tvari (kemijski, biološki, radiološki i nuklearni materijali)
X	Javne službe (osiguranje javnog reda i mira, zaštita i spašavanje, hitna medicinska pomoć)
X	Nacionalni spomenici i vrijednosti

6.7.3. Kontekst

Svi vjetrovi nastaju na isti način – uslijed promjene temperature. Kad se zrak zagrije, on se širi, postaje lakši i diže se uvis, a hladniji zrak dolazi na njegovo mjesto. Vjetrovi se dijele na one koji su dio svjetskog sustava vjetrova i lokalne vjetrove.

Oni vjetrovi koji pušu u istom pravcu preko cijele godine nazivaju se stalni vjetrovi. Njih razbijaju ili prekidaju lokalni, vjetrovi koji pušu iz raznih pravaca. Lokalni vjetrovi nastaju ako naiđu hladne zračne mase s visokim pritiskom ili toplije zračne mase s niskim pritiskom. Obično ne traju dugo. Poslije nekoliko sati ili najkasnije nekoliko dana, iznova se javljaju stalni vjetrovi.

Drugi lokalni vjetrovi nastaju uslijed dnevnog zagrijavanja ili hlađenja Zemlje. U tu skupinu vjetrova spadaju povjetarci s kopna ili s mora.

Opća cirkulacija atmosfere je osnovna vrsta strujanja u atmosferi, kojom se izmjenjuju velike zračne mase u horizontalnom i vertikalnom smjeru. U njoj važnu ulogu imaju strujanja u vezi s putujućim ciklonama i anticiklonama. Ta strujanja posreduju u razmjeni zračnih masa između polarnih, umjerenih i subtropskih širina i daju glavnu značajku vremenskim zbivanjima kod nas. Lokalna cirkulacija zraka nastaje zbog različita zagrijavanja zraka iznad kopna i mora i zbog različita sastava i oblika tla. S tim u vezi pojavljuju se karakteristični lokalni vjetrovi s mora i kopna. Najpoznatiji kontinentalni vjetrovi su košava, sjeverac te južni vjetar. Režim vjetrova na nekome mjestu može se grafički prikazati pomoću ruže vjetrova. Prema jakosti vjetrovi se nazivaju tišina (kad nema vjetra), lahor, povjetarac, slab vjetar, umjeren vjetar, jak vjetar, olujni vjetar, orkanski vjetar i orkan.

Kako bi se dobila što preciznija slika o ugroženosti određenog područja od olujnog i orkanskog nevremena potrebno je, uz analizu smjera i jačine vjetra, analizirati i broj dana s jakim i olujnim vjetrom. Tablično prikazani podaci odnose se na cjelokupni prostor Županije, ali kao takvi uz manja odstupanja predstavljaju vjerodostojne bročane pokazatelje za područje Općine. Postoje i iznimne situacije kada navedeni podaci nisu u potpunosti adekvatan pokazatelj, a to je u sljedećim slučajevima:

- u hladnom dijelu godine javljaju se prodori hladnog zraka sa sjevera i sjeveroistoka te je u takvim vremenskim situacijama moguć jak pa čak i olujan sjeveroistočni (NE) vjetar,

- u ljetnim mjesecima dolazi do jakog miješanja zraka, razvijaju se grmljavinski oblaci te se stvaraju uvjeti za ljetne oluje koje karakterizira jak, odnosno olujan vjetar praćen pljuskom kiše i grmljavinom, a nerijetko i tučom.

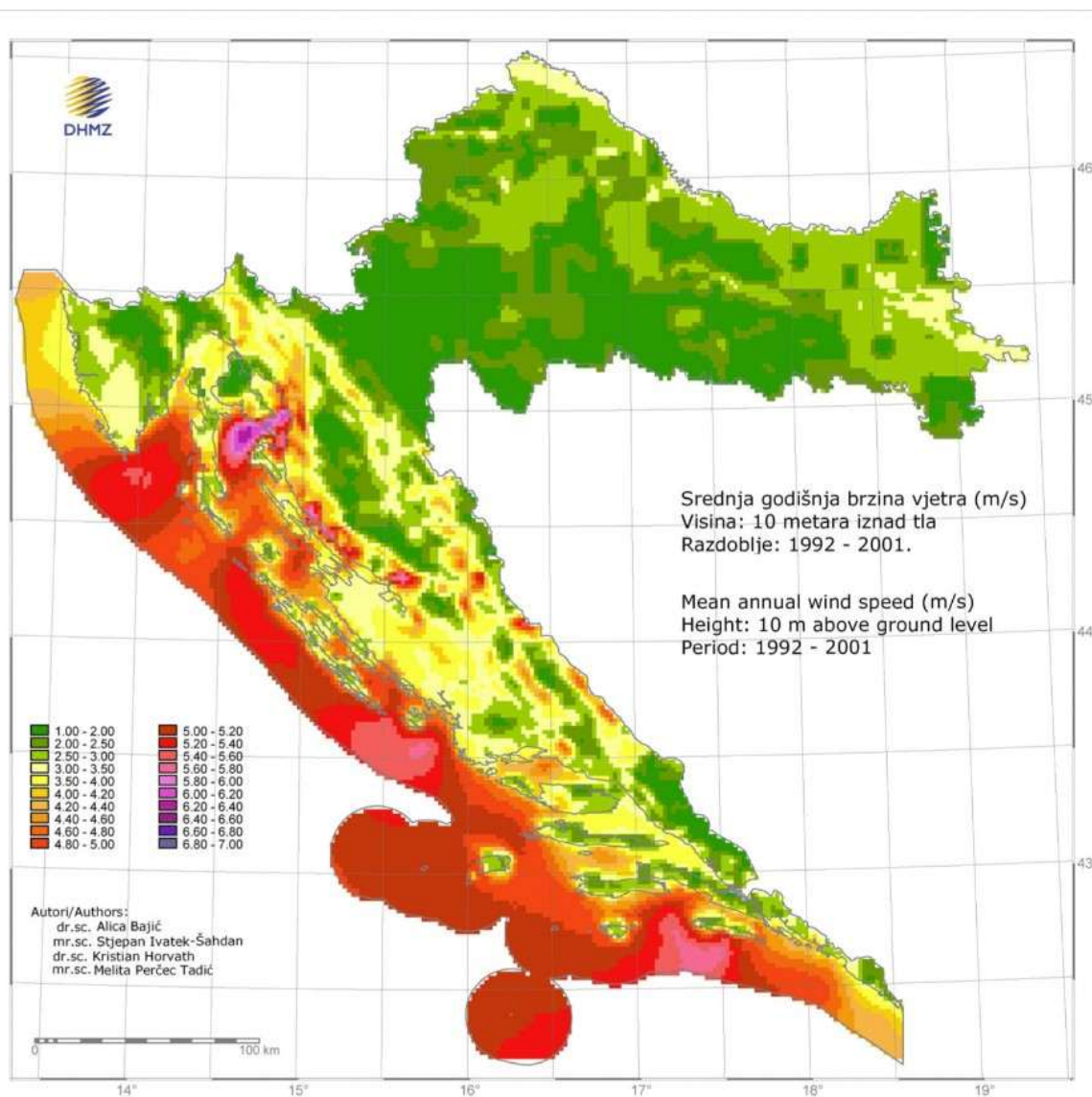

Slika 15. Prikaz srednje godišnje brzine vjetra (m/s) za razdoblje 1992. - 2001.god.

Izvor: Državni hidrometeorološki zavod

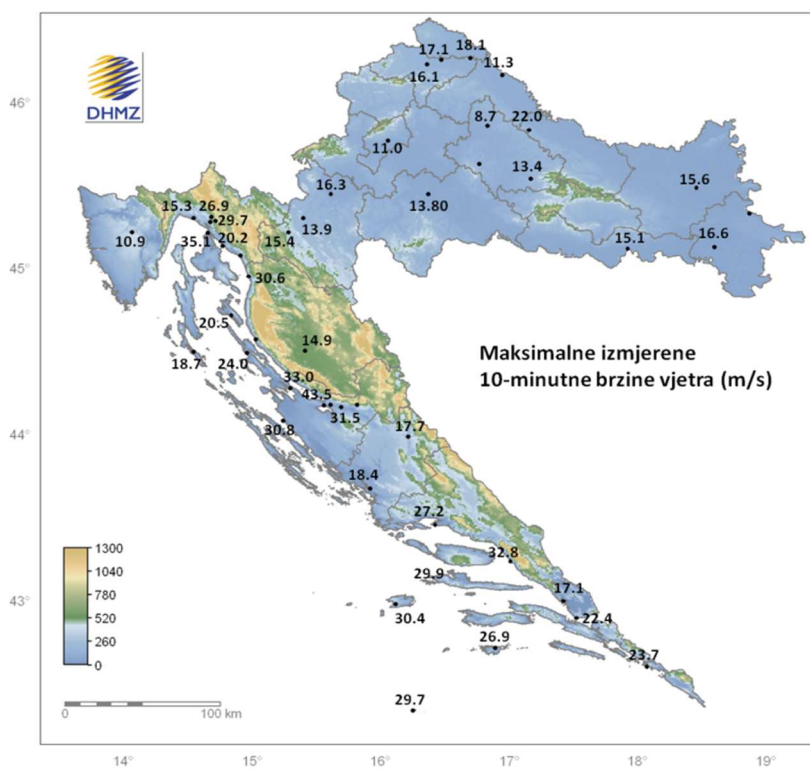

Slika 16. Maksimalne izmjerene 10 - minutne brzine vjetra na meteorološkim postajama u Hrvatskoj

Izvor: Državni hidrometeorološki zavod

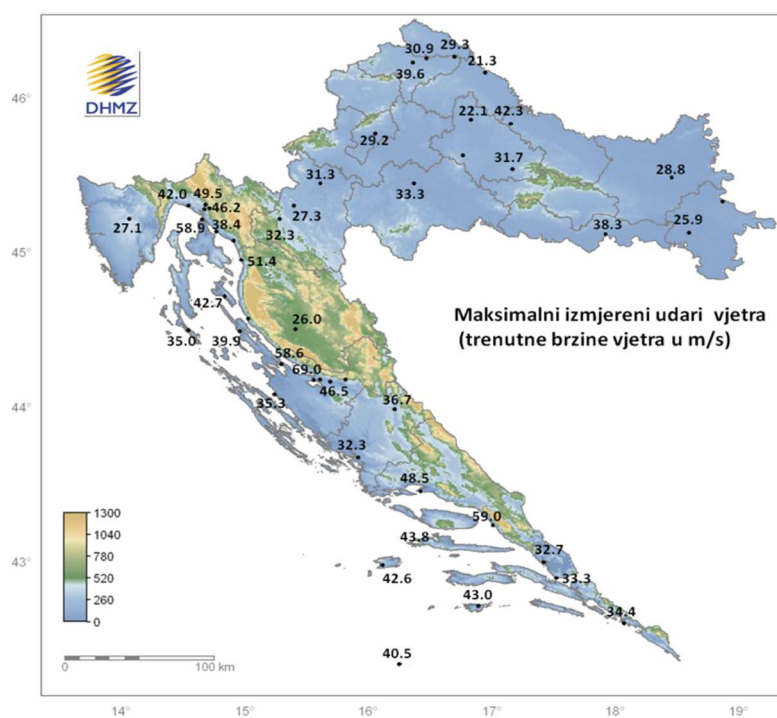

Slika 17. Maksimalni izmjereni udari vjetra (trenutne brzine vjetrova) na meteorološkim postajama u Hrvatskoj

Izvor: Državni hidrometeorološki zavod

Sličan oblik, kao i godišnja ruža vjetra, zadržavaju ruže vjetra i po sezonama. U jesen se pojavljuje veća učestalost tišina (6,7 %), prevladava maglovito vrijeme ili niska naoblaka što ukazuje na malu turbulentnu razmjenu zraka i stabilnu stratifikaciju atmosfere, dok se u hladnom dijelu godine javljaju prodori hladnog zraka sa sjevera i sjeveroistoka (mogući i olujni N–NE vjetar). Za proljeće su karakteristične pokretne ciklone što dovodi do čestih i naglih promjena vremena, izmjenjuju se kišna sa sušnim razdobljima. Ljeti pak dominiraju polja s malim gradijentom tlaka u kojima također prevladava slab vjetar. U slučaju da je turbulentno miješanje zraka snažno, razvijaju se grmljavinski oblaci kumulonimbusi (oblaci vertikalnog razvoja s jakim uzlaznim strujama) i u popodnevnim i večernjim satima moguće je nevrijeme (ljetne oluje s jakim/olujnim vjetrom praćen pljuskom kiše, grmljavinom, ali i tučom). Prosječna je prisutnost jakog vjetra 1,2 %, slabog vjetra 84,9 %, a umjerenog i umjereno jakog vjetra 8,6 %.

6.7.4. Uzrok pojave vjetra

Razlika u temperaturi zraka i razlike u tlaku zraka, pokreće kretanje zraka u prostoru i izražava se u jedinicama za brzinu vjetra kao m/s čvorovima. Međunarodna jedinica za mjerenje brzine vjetra je "beaufort" (bofor).

6.7.4.1. Razvoj događaja koji prethodi velikoj nesreći uslijed pojave vjetra

Vodoravno strujanje zraka nejednake snage, intenziteta i pravca, rezultira kretanjem slojeva zraka poznate kao "vjetar".

6.7.4.2. Okidač koji je uzrokovao veliku nesreću uslijed pojave vjetra

Ignoriranje upozorenja o pojavi jakih vjetrova značajno utječe na stanovništvo te poljoprivrednu proizvodnju. Ne provođenje pravovremenih mjera zaštite rezultira simptomima kod stanovništva te stočnog fonda i propadanja uroda.

6.7.5. Događaj s najgorim mogućim posljedicama – Vjetar

Orkanski vjetar je onaj koji, prema Beaufortovoj ljestvici za ocjenu jačina vjetra, ima 12 bofora ili brzinu od 32,7 do 36,9 m/s, odnosno 118 do 133 km/h. Orkansko nevrijeme stvara štete u poljoprivredi, cestovnom prometu kao i području elektroprivrede i telefonskog prometa te opskrbe vodom.

6.7.5.1. Procjena posljedica događaja s najgorim mogućim posljedicama uslijed vjetra na život i zdravlje ljudi

Posljedice na život i zdravlje ljudi prikazuju se ukupnim brojem ljudi (dobiven jednostavnim zbrajanjem, bez podnerivanja) za koje se procjenjuje kako mogu biti u sastavu nekog od

procesa nastalih kao posljedica događaja opisanih scenarijem – poginuli, ozlijeđeni, oboljeli, evakuirani, zbrinuti i sklonjeni.

Pojava orkansog nevremena može dovesti do oštećenja ili rušenja stabala kao i do građevinskih objekata uslijed čega se mogu javiti ljudske žrtve. Procjenjuje se da će posljedicama pojave orkansog nevremena biti zahvaćeno više od 0,036 % stanovnika Općine.

Tablica 52. Prikaz prijetnjom nastalih posljedica na život i zdravlje ljudi - Događaj s najgorim mogućim posljedicama – Vjetar

Život i zdravlje ljudi			
Kategorija	Posljedice	Broj stanovnika u %	Odabrano
1	Neznatne	*<0,001	
2	Malene	0,001 - 0,0046	
3	Umjerene	0,0047 - 0,011	
4	Značajne	0,012 - 0,035	
5	Katastrofalne	>0,036	X

*Napomena: Pri određivanju kategorije za život i zdravlje ljudi u kategoriju 1 ulaze posljedice prema kojima je stradala ili ugrožena minimalno jedna osoba do 0,001% stanovnika na području JLP(R)S-a.

6.7.5.2. Procjena posljedica događaja s najgorim mogućim posljedicama uslijed vjetra na gospodarstvo

Posljedice na gospodarstvo odnose se na ukupnu materijalnu i financijsku štetu u gospodarstvu nastalu utjecajem prijetnje. Materijalna šteta s posljedicama po gospodarstvo prikazuje se u odnosu na proračun Općine.

S obzirom na štete koje su vjerojatne na području Općine uslijed pojave orkansog nevremena, posljedice su procijenjene značajnim, odnosno očekuje se šteta veća od 20 % proračuna Općine.

Tablica 53. Prikaz prijetnjom nastalih posljedica na gospodarstvo - Događaj s najgorim mogućim posljedicama – Vjetar

Gospodarstvo			
Kategorija	Posljedica	U eurima (% s obzirom na proračun)	Odabrano
1	Neznatne	0,5 – 1	
2	Malene	1 – 5	
3	Umjerene	5 – 15	
4	Značajne	15 – 25	X
5	Katastrofalne	>25	

6.7.5.3. Procjena posljedica događaja s najgorim mogućim posljedicama uslijed vjetra na društvenu stabilnost i politiku

Procjena posljedica na društvenu stabilnosti i politiku vezana je na oštećenja zgrada u kojima su smještene ključne institucije i oštećenje kritične infrastrukture.

Posljedice za Društvenu stabilnost i politiku iskazuju se u materijalnoj šteti i to za štetu na kritičnoj infrastrukturi i šteti na građevinama od društvenog značaja. Kategorija Društvene stabilnosti i politike dobiva se srednjom vrijednosti kategorija Kritične infrastrukture (KI) i Ustanova/građevina javnog i društvenog značaja.

$$\text{Društvena stabilnost} = \frac{\text{KI+G} \text{ devine (ustanove)javnog društvenog značaja}}{2}$$

Ukupna materijalna šteta prikazana je u odnosu na proračun Općine, ako je šteta na kritičnoj infrastrukturi od značaja za funkcioniranje društva, točnije samouprave u cjelini.

Uslijed pojave jakog vjetrova može doći do oštećenja krovova građevina od javnog i društvenog značaja. U elektroprivredi i HPT prometu može doći do kidanja električnih i telefonskih vodova, rušenja nosača, a u prometu opasnost može predstavljati poradi rušenja stabla i grana na prometnice.

Procjenjuje se da će eventualno nastale štete na kritičnu infrastrukturu imati neznatan utjecaj na proračun Općine.

S obzirom na to da se posljedice društvene stabilnosti i politike iskazuju u materijalnoj šteti i to za štetu na kritičnoj infrastrukturi i šteti na građevinama od društvenog značaja procijenjeno je da bi ukupna materijalna šteta uzrokovana događajem s najgorim mogućim posljedicama uslijed olujnog nevremena imala umjeren utjecaj na proračun Općine. Procjenjuje se da bi nastala šteta bila veća od 0,5% proračuna.

Tablica 54. Prikaz prijetnjom nastalih posljedica na kritičnu infrastrukturu – Događaj s najgorim mogućim posljedicama - Vjetar

Društvena stabilnost i politika			
Štete/gubici na kritičnoj infrastrukturi			
Kategorija	Posljedice	U eurima (% s obzirom na proračun)	Odabrano
1	Neznatne	0,5 – 1	
2	Malene	1 – 5	
3	Umjerene	5 – 15	X
4	Značajne	15 – 25	
5	Katastrofalne	>25	

Tablica 55. Prikaz prijetnjom nastalih posljedica na ustanove, građevine od javnog, društvenog značaja – Događaj s najgorim mogućim posljedicama - Vjetar

Društvena stabilnost i politika			
Štete/gubici na ustanovama/građevinama javnog društvenog značaja			
Kategorija	Posljedice	U eurima (% s obzirom na proračun)	Odabrano
1	Neznatne	0,5 – 1	
2	Malene	1 – 5	
3	Umjerene	5 – 15	X
4	Značajne	15 – 25	
5	Katastrofalne	>25	

Tablica 56. Prikaz prijetnjom nastalih posljedica na društvenu stabilnost i politiku – Događaj s najgorim mogućim posljedicama - Vjetar

Kategorija	Ustanove/građevine javnog, društvenog interesa	Kritična infrastruktura	Ukupno
1			
2			
3	X	X	X
4			
5			

6.7.5.4. Vjerojatnost pojave događaja s najgorim mogućim posljedicama uslijed vjetra

Tablica 57. Vjerojatnost pojave događaja s najgorim mogućim posljedicama – Vjetar

Kategorija	Posljedice	Vjerojatnost/frekvencija			Odabrano
		Kvalitativno	Vjerojatnost	Frekvencija	
1	Neznatne	Iznimno mala	<1 %	1 događaj u 100 godina i rjeđe	
2	Malene	Mala	1 – 5 %	1 događaj u 20 do 100 godina	
3	Umjerene	Umjerena	5 – 50 %	1 događaj u 2 do 20 godina	X
4	Značajne	Velika	51 – 98 %	1 događaj 1 do 2 godine	
5	Katastrofalne	Iznimno velika	> 98 %	1 događaj godišnje ili češće	

6.7.6. Izvor podataka

1. Državni hidrometeorološki zavod (DHMZ, 2024.god.)
2. Državni zavod za statistiku, Popis stanovništva 2021.god.,

6.7.7. Matrica ukupnog rizika - Ekstremne vremenske pojave (Vjetar)

VRSTA RIZIKA	OPIS RIZIKA
Nizak rizik	Dodatne mjere nisu potrebne, osim uobičajenih.
Umjeren rizik	Rizik se može prihvatiti ukoliko troškovi premašuju dobit.
Visok rizik	Rizik se može prihvatiti ukoliko je smanjenje nepraktično ili troškovi uvelike premašuju dobit.
Vrlo visok rizik	Rizik se ne može prihvatiti, izuzev u iznimnim situacijama.

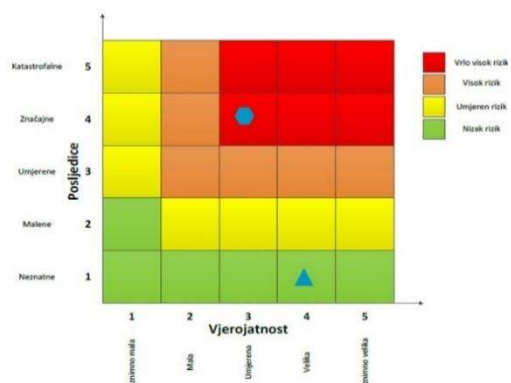

RIZIK:

Ekstremne vremenske pojave – Vjetar

NAZIV SCENARIJA:

Pojava olujnog vjetra na području Općine

Događaj s najgorim mogućim posljedicama

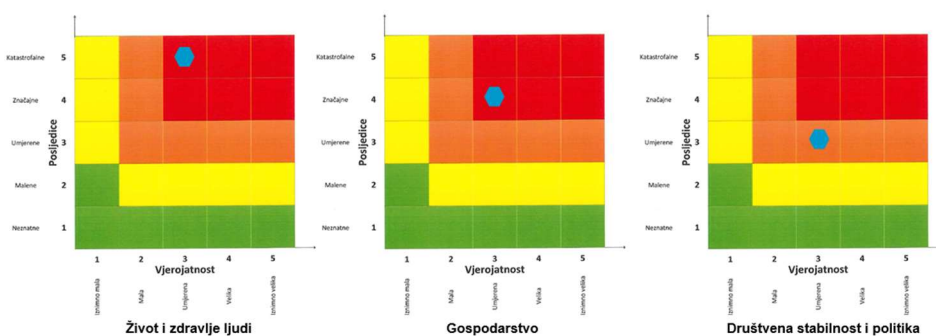

6.8. KLIZIŠTA

Naziv scenarija
Pojava klizišta uslijed velikih količina oborina na području Općine Bistra
Grupa rizika
Degradacija tla
Rizik
Klizišta
Radna skupina
Koordinator:
Načelnik Stožera civilne zaštite Općine Bistra
Nositelj:
Jedinstveni upravni odjel
Izvršitelj:
Komunalni redar

6.8.1. Uvod

Kliranje zemljišta je jedan od najčešćih suvremenih geoloških procesa koji može nastati kao posljedica geološke građe terena (litološki sastav, slojevitost, stupanj litifikacije, prisutnost pukotina), geomorfoloških obilježja područja (nagib padine, dužina površine klizanja), hidrogeoloških uvjeta (razina i režim podzemnih voda), meteoroloških uvjeta (količina padalina, topljenje snijega), vegetacijskih uvjeta, antropogenih utjecaja (zasijecanje nožice padine pri građevinskim radovima, natapanje zemljišta otpadnim vodama, nasipavanje materijala na padinama, sječa šuma), ali i vrlo često drugih utjecaja (potresi, vibracije, utjecaj promjene nivoa akumulacije).

Klizanja predstavljaju ozbiljan problem gotovo u svim dijelovima svijeta, jer uzrokuju ekonomske ili socijalne gubitke, izravne ili neizravne, na privatnim i/ili javnim dobrima. Troškovi sanacije klizišta su veoma visoki i često premašuju vrijednosti građevina koje ugrožava ili je tijekom klizanja oštetilo.

6.8.2. Prikaz utjecaja na kritičnu infrastrukturu

Utjecaj	Sektor
	Komunikacijska i informacijska tehnologija (elektroničke komunikacije, prijenos podataka, informacijski sustavi, pružanje audio i audiovizualnih medijskih usluga)
x	Promet (cestovni, željeznički, zračni, pomorski i promet unutarnjim plovnim putovima)
x	Zdravstvo (zdravstvena zaštita, proizvodnja, promet i nadzor nad lijekovima)
x	Vodno gospodarstvo (regulacijske i zaštitne vodne građevine i komunalne vodne građevine)
x	Hrana (proizvodnja i opskrba hranom i sustav sigurnosti hrane, robne zalihe)
	Financije (bankarstvo, burze, investicije, sustavi osiguranja i plaćanja)
	Proizvodnja, skladištenje i prijevoz opasnih tvari (kemijski, biološki, radiološki i nuklearni materijali)

Utjecaj	Sektor
	Javne službe (osiguranje javnog reda i mira, zaštita i spašavanje, hitna medicinska pomoć)
	Nacionalni spomenici i vrijednosti

6.8.3. Kontekst

Općinu Bistra obilježava reljefna raščlanjenost kao posljedica velikih nagiba padina (prelaze i preko 30%) te velikih razlika u nadmorskoj visini gdje je relativna razlika između najviše i najniže točne nadmorske visine 900,5 m. Geomorfološki, područje Općine razlikuje zapadni, središnji i istočni dio. Zapadni dio je najniži i obuhvaća dolinu rijeke Krapine, dok je najviši dio na istoku kojeg čini sjeverna strana Medvednice (1.032 metara nadmorske visine). Istočni dio karakterizira izrazita brdovitost, a obuhvaća nenaseljeno šumovito područje sjeverne strane hrpta Medvednice. Također, ovim područjem dominiraju padinski (klizanje, jaruženje, spiranje tla i drugi procesi) te fluvio-denudacijski procesi. Na području Medvednice nalaze se i brojni dosad neistraženi geomorfološki oblici poput ponikvi, jama i spilja. Između zapadnog i istočnog dijela nalazi se središnji, najnaseljeniji, predgorski dio u kojem se izmjenjuju potočne doline i brežuljci.

Na području Općine Bistra 2013. godine evidentirano je klizište u naselju Poljanica Bistranska u Podgorskoj ulici na k.č.br. 2235/1, 2235/2, k.o. Donja Bistra (200 m²).

6.8.4. Uzrok

Uzroci nastanka klizišta mogu biti prirodni te oni nastali ljudskim faktorom, odnosno potaknuti ljudskim aktivnostima. Prirodni uzroci dijele se na geološke i morfološke. Geološke karakterizira mineraloški sastav stijena, nagib plićih slojeva tla i smjer pružanja, odnos nagiba klizišta u odnosu na nagib površine kosine te njihova geotehnička svojstva. Morfološke uzroke karakteriziraju promijene reljefa uslijed djelovanja različitih endogenih te egzogenih sila.

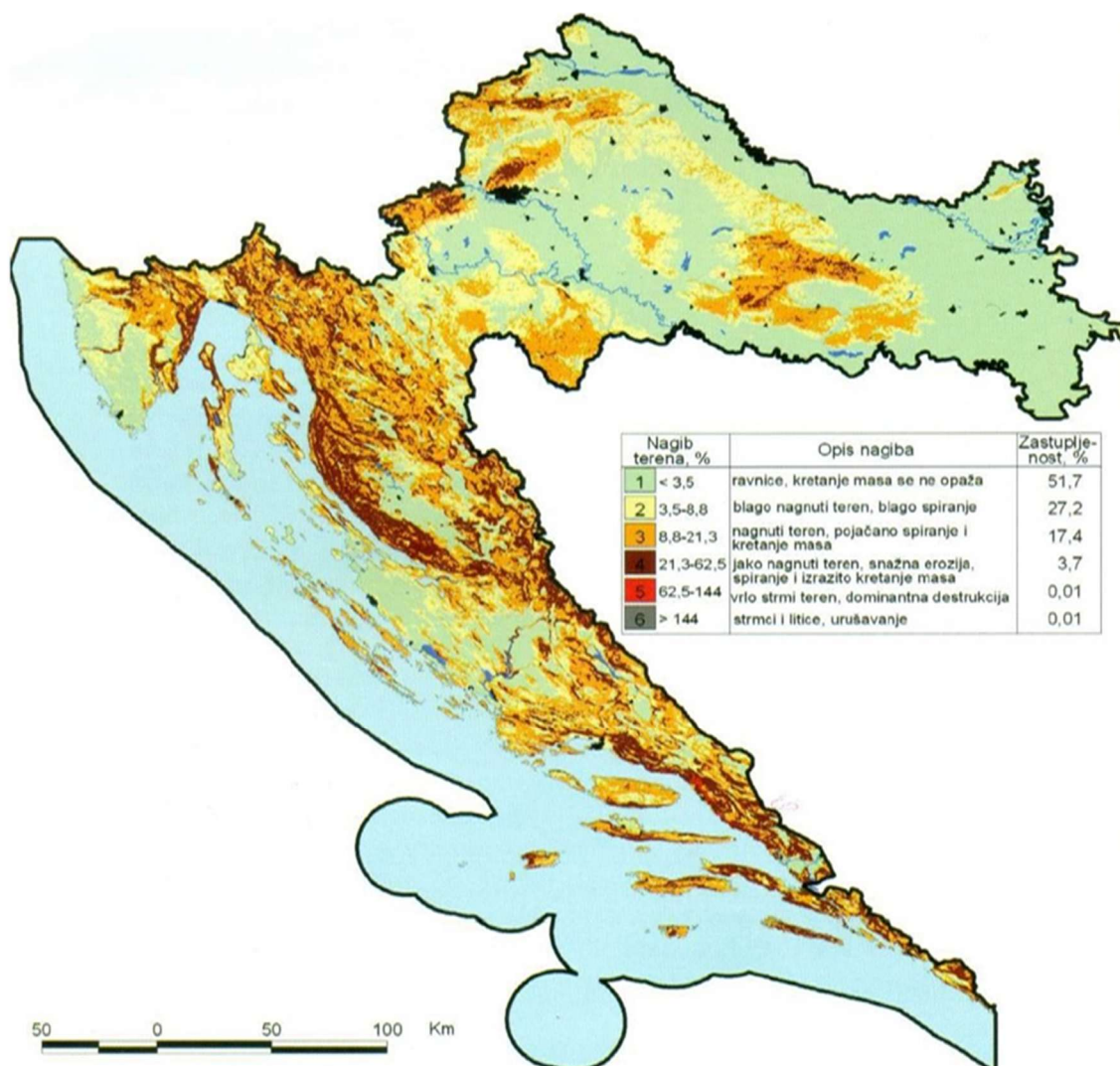

Slika 18. Nagib terena na području RH

Izvor: Nagib terena u Hrvatskoj, Husnjak, 2000.

Nagib kosine, u kojima se stvaraju klizišta može biti vrlo blag (manji od 5 stupnjeva, do vrlo strmih 45 stupnjeva), ali su klizišta najčešća na kosinama s nagibom od 10–30 stupnjeva. Klizišta se prepoznaju prema deformacijama terena (pukotine u tlu), deformacijama na objektima (pukotine i rušenja objekata), te deformacijama na vegetaciji ("pijane šume" sa stablima nagnutima niz kosinu ili na suprotnu stranu).

6.8.4.1. Razvoj događaja koji prethodi velikoj nesreći

Da bi se pojavilo klizanje tla potrebno je da postoji padina ili kosina. Klizanje je proces koji se javlja tijekom cijele geološke prošlosti pod djelovanjem gravitacije i egzogenih sila. Postoje četiri faze pomicanja tla na kosini koja postaje klizište: puzanje, pretklizanje, klizanje te stabilizacija.

6.8.4.2. Okidač koji je uzrokovao veliku nesreću

Kako bi se klizište aktiviralo mora postojati okidač koji u određenom trenutku prelazi stabilnost padine i posmične čvrstoće se svedu na 0 (nema posmične čvrstoće). Postoji nekoliko faktora koji utječu na nastajanje klizišta, odnosno smatraju se okidačima nastanka klizišta: obilne padaline (uobičajeni uzrok), potresi, zasijecanje padine (zbog izgradnje cesta, vodovoda, plinovoda te drugih objekata i građevina) i dr.

Klizišta se javljaju uslijed ekstremnih padalina i infiltracije oborinskih voda u tlo. Uslijed djelovanja vode dolazi do promjene opterećenja kosine i do potpunog smanjenja posmične čvrstoće tla, a posljedično tome i do pokliznuća kritične mase.

6.8.5. Opis događaja

Klizišta su kao geotehnička pojava veoma različita po obliku, načinu postanka te vrsti tla u kojem se pojavljuju. Ona mogu biti uzrok prirodnih nepogoda, tj. mogu prouzročiti velike materijalne štete te ugroziti život i zdravlje ljudi. Troškovi sanacije klizišta su veoma visoki i često premašuju vrijednosti građevina koje ugrožava ili je tijekom klizanja oštetilo.

6.8.5.1. Događaj s najgorim mogućim posljedicama

Zbog nepovoljnih vremenskih prilika, odnosno obilnih padalina i naglog otapanja velikih količina snijega dolazi do pojava degradacije tla (klizišta) na brdovitom području Općine Bistra. Klizišta nanose velike materijalne štete na stambenim i gospodarskim objektima, cestama i komunalnoj infrastrukturi te poljoprivrednim površinama.

6.8.5.1.1 *Posljedice na život i zdravlje ljudi*

Pojava klizišta u neposrednoj blizini stambenih zgrada ili obiteljskih kuća predstavlja direktnu ugrozu na život i zdravlje ljudi, obzirom da se narušava stambeni prostor te nastaje potreba za zbrinjavanjem stanovništva. Iznenadno aktiviranje klizišta na području prometnica može uzrokovati prometne nesreće te ugroziti život i zdravlje ljudi.

Tablica 58. Posljedice na život i zdravlje ljudi – klizišta

Život i zdravlje ljudi			
Kategorija	Posljedice	Broj stanovnika u %	Odabrano
1	Neznatne	*<0,001	
2	Malene	0,001 - 0,0046	
3	Umjerene	0,0047 - 0,011	
4	Značajne	0,012 - 0,035	X
5	Katastrofalne	>0,036	

o*Napomena: Pri određivanju kategorije za život i zdravlje ljudi u kategoriju 1 ulaze posljedice prema kojima je stradala ili ugrožena minimalno jedna osoba do 0,001% stanovnika na području JLP(R)S-a.o

6.8.5.1.2 Posljedice na gospodarstvo

Posljedice na gospodarstvo se procjenjuju kroz direktne (izravne) i indirektne (neizravne) gubitke, a prikazuju se u odnosu na proračun.

Direktne štete nastaju u trenutku aktiviranja klizišta, rušenjem i oštećenjem objekata i ljudskim gubicima (smrt ili povreda) na područjima zahvaćenim klizištima. Indirektne štete se iskazuju i kroz duže vremensko razdoblje u smanjenju vrijednosti nekretnina u ugroženim područjima, gubitkom produktivnosti zbog oštećenja na dobrima ili prekidom saobraćaja te znatnim troškovima sanacije šteta.

Tablica 59. Posljedice na gospodarstvo – klizišta

Gospodarstvo			
Kategorija	Posljedica	U eurima (% s obzirom na proračun)	Odabrano
1	Neznatne	0,5 – 1	
2	Malene	1 – 5	
3	Umjerene	5 – 15	
4	Značajne	15 – 25	X
5	Katastrofalne	>25	

6.8.5.1.3 Posljedice na društvenu stabilnost i politiku

Posljedice društvene stabilnosti i politike iskazuju se u materijalnoj šteti i to za štetu na kritičnoj infrastrukturi i šteti na građevinama od javnog i društvenog značaja.

Prilikom pojave klizišta postoji mogućnost urušavanja odnosno klizanja dijela prometnica. Klizišta mogu uzrokovati pucanje instalacija vode, kanalizacije i plinovodnih cijevi te oštećenje objekata za prijenos el. energije. Štete odnosno gubici na građevinama od javnog društvenog značaja se ne očekuju te se neće prikazati tablično i putem matrice.

Tablica 60. Posljedice na kritičnu infrastrukturu – klizišta

Društvena stabilnost i politika			
Štete/gubici na kritičnoj infrastrukturi			
Kategorija	Posljedice	U eurima (% s obzirom na proračun)	Odabrano
1	Neznatne	0,5 – 1	
2	Malene	1 – 5	
3	Umjerene	5 – 15	
4	Značajne	15 – 25	X
5	Katastrofalne	>25	

6.8.5.1.4 Vjerojatnost događaja

Pojavu klizišta na predmetnom području Općine Bistra s elementima katastrofe možemo okarakterizirati kao malu.

Tablica 61. Vjerojatnost/frekvencija – klizišta

Kategorija	Posljedice	Vjerojatnost/frekvencija			Odabrano
		Kvalitativno	Vjerojatnost	Frekvencija	
1	Neznatne	Iznimno mala	<1 %	1 događaj u 100 godina i rjeđe	
2	Malene	Mala	1 – 5 %	1 događaj u 20 do 100 godina	X
3	Umjerene	Umjerena	5 – 50 %	1 događaj u 2 do 20 godina	
4	Značajne	Velika	51 – 98 %	1 događaj 1 do 2 godine	
5	Katastrofalne	Iznimno velika	> 98 %	1 događaj godišnje ili češće	

6.8.6. Podaci, izvori i metode izračuna

- Procesi degradacije tla, dr.sc. A. Špoljar, prof.v.š., Križevci, 2016.godina,
- Popis stanovništva 2021. godinu, Državni zavod za statistiku,
- Procjena rizika od katastrofa za Republiku Hrvatsku, 2019. godina, 2024. godina
- Procjena rizika od velikih nesreća za Općinu Bistra, „Službeni glasnik Općine Bistra“, broj 6/22,
- Prostorni plan uređenja Općine Bistra („Službeni glasnik Općine Bistra“, broj 02/09, 07/09, 02/10, 03/10, 02/12, 01/15, 7/17, 2/18 – pročišćeni tekst, 10/18, 6/20).

6.8.7. Matrice rizika

VRSTA RIZIKA	OPIS RIZIKA
Nizak rizik	Dodatne mjere nisu potrebne, osim uobičajenih.
Umjeren rizik	Rizik se može prihvatiti ukoliko troškovi premašuju dobit.
Visok rizik	Rizik se može prihvatiti ukoliko je smanjenje nepraktično ili troškovi uvelike premašuju dobit.
Vrlo visok rizik	Rizik se ne može prihvatiti, izuzev u iznimnim situacijama.

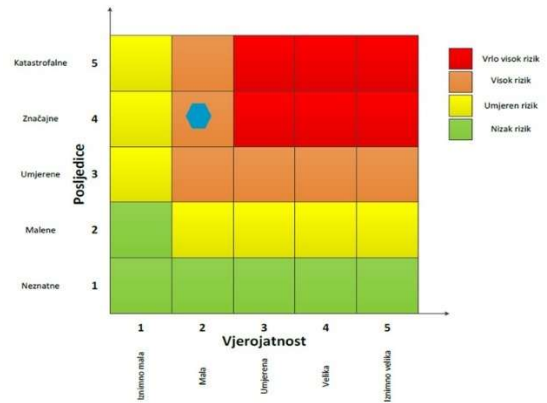

RIZIK: Degradacija tla (klizišta)
NAZIV SCENARIJA: Pojava klizišta uslijed velikih količina oborina na području Općine Bistra

Događaj s najgorim mogućim posljedicama

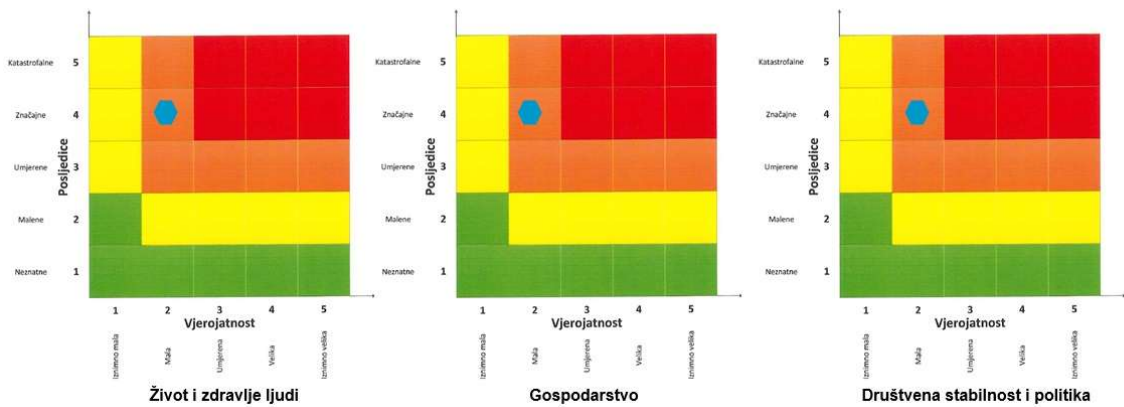

6.9.INDUSTRIJSKE NESREĆE

Naziv scenarija
Istjecanja dizel goriva iz spremnika autocisterne kapaciteta 38.000 l, prilikom pretakanja u podzemne spremnike, njegovo isparavanje, zapaljenje para i nastanak požara na lokaciji Coral Croatia d.o.o. SHELL BS Bistra
Grupa rizika
Tehničko-tehnološke nesreće s opasnim tvarima
Rizik
Industrijske nesreće
Radna skupina
Koordinator:
Načelnik Stožera civilne zaštite Općine Bistra
Nositelj:
Vatrogasna zajednica Općine Bistra
Izvršitelj:
Predsjednik VZO Bistra

6.9.1. Uvod

Mogućnost nastanka tehničko-tehnoloških nesreća za koje postoji opasnost prerastanja u veliku nesreću ili katastrofu ovisi o vrsti, koncentraciji i količini opasne tvari na lokaciji. Posljedice i utjecaji ovakvih katastrofa na okolinu mogu biti raznovrsne. Najvažniji utjecaj koji mogu imati je ponajprije na život i zdravlje ljudi nastanjenih u bližoj i daljoj okolini, zatim na stanje u okolišu te na okolno gospodarstvo i objekte kritične infrastrukture. Jačina utjecaja katastrofe ovisi o vrsti, koncentraciji i količini opasne tvari u postrojenju, geofizičkom položaju, njegovoj udaljenosti od najbližeg naselja te brzini reagiranja snaga spašavanja.

Na području Općine Bistra od pravnih osoba koje proizvode, skladište, prerađuju, prevoze, sakupljaju ili obavljaju druge radnje s opasnim tvarima nalazi se Coral Croatia d.o.o. SHELL BS Bistra.

6.9.2. Prikaz utjecaja na kritičnu infrastrukturu

Utjecaj	Sektor
x	Komunikacijska i informacijska tehnologija (elektroničke komunikacije, prijenos podataka, informacijski sustavi, pružanje audio i audiovizualnih medijskih usluga)
x	Promet (cestovni, željeznički, zračni, pomorski i promet unutarnjim plovnim putovima)
x	Zdravstvo (zdravstvena zaštita, proizvodnja, promet i nadzor nad lijekovima)
x	Vodno gospodarstvo (regulacijske i zaštitne vodne građevine i komunalne vodne građevine)
x	Hrana (proizvodnja i opskrba hranom i sustav sigurnosti hrane, robne zalihe)
x	Financije (bankarstvo, burze, investicije, sustavi osiguranja i plaćanja)
x	Proizvodnja, skladištenje i prijevoz opasnih tvari (kemijski, biološki, radiološki i nuklearni materijali)

Utjecaj	Sektor
x	Javne službe (osiguranje javnog reda i mira, zaštita i spašavanje, hitna medicinska pomoć)
x	Nacionalni spomenici i vrijednosti

6.9.3. Kontekst

Coral Croatia d.o.o. SHELL BS Bistra nalazi se na adresi Stubička ulica 458, na južnom ulazu u naselje Donja Bistra. Benzinski servis projektiran je i izveden na značajnoj udaljenosti van područja objekata stanovanja, ali u okruženju ima nekoliko gospodarskih cjelina (skladište građevinskog materijala, servis za održavanje autobusa, ispostavu Holcim (Hrvatska) d.o.o. tvornica betona, te 1 obiteljsku kuću). Naftni derivati se skladište u podzemnim spremnicima, dok se UNP skladišti u 1 nadzemnom spremniku omeđenom AB vatrozidom i skladištu/kavezu s UNP bocama. Za prodaju ulja, maziva i robe široke potrošnje u originalnom pakiranju izrađen je građevinski objekt u kojem je smješten prodajni prostor te naplata, a 2 prostorije su u najmu za Poštanski ured i Kemijsku čistionicu.

Popis opasnih tvari na lokaciji nalazi se u tablici u nastavku.

Tablica 62. Popis opasnih tvari na lokaciji Coral Croatia d.o.o. SHELL BS Bistra

R.BR.	OZNAKA I NAČIN POHRANE	OPASNA TVAR	KOLIČINA (MAKSIMALNA MOGUĆA)
1.	Podzemni spremnik S1	Dizel	50 m ³
2.	Podzemni spremnik S2	Benzin	10 m ³
3.	Podzemni spremnik S3	Pričuva, van uporabe	20 m ³
4.	Podzemni spremnik S4	Dizel	50 m ³
5.	Podzemni spremnik S5	Benzin	39,1 m ³
6.	Podzemni spremnik S6	Lož ulje	29,6 m ³
7.	Trgovina	Motorna ulja, razna	do 0,1 t
8.	Trgovina	Antifrizi, stakloperi i sl.	do 0,1 t

Izvor: Procjena rizika pravne osobe koja obavlja djelatnost korištenjem opasnih tvari, BS Bistra

Opasne tvari koje se koriste na navedenoj lokaciji uključuju: benzine, dizel goriva, ukapljeni naftni plin (UNP) te ulja i maziva .

Benzini predstavljaju opasnost za ljude i okoliš prije svega zbog svoje eksplozivnosti i lake zapaljivosti, te lokalno štetnim i nadražujućim djelovanjem na dišne puteve, kožu i oči. Udisanje para izaziva mučninu i vrtoglavicu, a kod viših koncentracija i gubitak svijesti. Benzini onečišćuju okoliš i tlo te štetno djeluje na okolni svijet.

Dizelska goriva predstavljaju znatno manju opasnost za ljude i okoliš zbog svoje zapaljivosti, ali lokalno štetno i nadražujuće djeluju na dišne puteve, kožu i oči. Udisanje para izaziva mučninu i vrtoglavicu, a kod viših koncentracija i gubitak svijesti. Također onečišćuju okoliš i tlo te štetno djeluje na okolni svijet.

Ukapljeni naftni plin (UNP) trgovačka propan-butan smjesa zbog male količine predstavlja lokalno opasnost za ljude i okoliš prije svega zbog svoje eksplozivnosti i vrlo lake zapaljivosti. Udisanje para izaziva pospanost i glavobolju, a kod viših koncentracija izaziva gušenje. Zbog

svog agregatnog stanja predstavlja i opasnost od smrzotina. Štetno djeluje na biljni i životinjski svijet.

Ulja i maziva mogu djelovati iritirajuće na kožu/oči kod preosjetljivih osoba i mogu imati štetan utjecaj na okoliš. Obzirom na karakteristike i količine ne predstavljaju značajniju opasnost, no kako su ipak gorive tekućine, u požaru (njihov dim) mogu proizvesti značajne toksične i zagušujuće učinke.

6.9.4. Uzrok

Uzrokom opasnosti smatra se događaj, poremećaj u procesu ili pak propust djelatnika, a uslijed kojeg se može osloboditi opasna tvar ili tvari koje mogu uzrokovati opasnost te može doći do povezivanja u uzročno-posljedični lanac događaja koji, iako svaki sam za sebe ne predstavljaju dovoljan uzrok ugrožavanja, uslijed pretpostavljenog povezivanja događaja predstavljaju realnu opasnost. Na osnovu analize postojećeg stanja utvrđeni su mogući uzroci izvanrednog događaja prikazani u sljedećoj tablici.

Tablica 63. Mogući uzroci nesreće u slučaju izvanrednog događaja

SKUPINA UZROKA	MOGUĆI UZROCI UNUTAR SKUPINE
Ljudski faktor	Nepažnja prilikom dopreme opasnih tvari, pretakanja i sl.
	Nepridržavanje uputa i nepažnja prilikom održavanja postrojenja
	Rukovanje instalacijama i uređajima na tehnički nedopušten način
Poremećaji tehnološkog procesa	Procesi ili drugi poremećaji prateće i sigurnosne opreme spremnika (električna oprema, sigurnosni ventili, odušci, cjevovodi i sl.)
	Propuštanje spremnike
	Kvarovi većeg opsega na postrojenju i kvarovi opreme za pretovar
Prirodne nepogode jačeg intenziteta	Požar
	Potres
	Olujno i orkansko nevrijeme
	Poledica
Namjerno razaranje	Organizirani kriminal, terorizam, sabotaze, psihički nestabilne osobe.

6.9.4.1. Razvoj događaja koji prethodi velikoj nesreći

Tehničko-tehnološke katastrofe većinom nastaju djelovanjem čovjeka, odnosno izaziva ih neposredno čovjek svojim ponašanjem i propustima u oblasti rukovanja tehnološkim procesima i općenito tehnikom i njezinim (ne)održavanjem. Uslijed kvara, ljudske pogreške ili prirodne nepogode dolazi do brzog ispuštanja zapaljive tvari. Tvar kojoj je temperatura ključanja viša od temperature okoline isparava sporije, prethodno formirajući lokvu na tlu te nastaje oblak pare koji se širi atmosferom.

6.9.4.2. Okidač koji je uzrokovao veliku nesreću

Okidač nesreće je istjecanje benzina prilikom pretakanja goriva iz autocisterne u spremnike benzinske postaje u određenom roku na površinu, nastanak eksplozivnih para sa zrakom i zapaljenje na lokaciji.

6.9.5. Opis događaja

Nesreće na lokaciji benzinske postaje mogu nastati uslijed istjecanja opasnih tvari koje mogu biti posljedica korištenja neispravne opreme, nemarnog rada ili namjerne diverzije. Dužnost operatera objekata koji koriste opasne tvari u svom radu je provođenje preventivnih mjera za sprječavanje nesreće, ograničavanje pristupa u dijelove postrojenja s opasnim tvarima samo ovlaštenom osoblju te odgovorno ponašanje prema okolini u vidu upoznavanja lokalnog stanovništva s mogućim opasnostima, poduzetim mjerama za sprječavanje nesreća, te metodama samozaštite, do dolaska snaga civilne zaštite.

Mogućnost nastanka nesreće na benzinskim postajama je zbog primjene propisanih mjera zaštite kako u gradnji benzinskih postaja tako i kod postupanja s opasnim tvarima vrlo mala. Najveća vjerojatnost za nastanak akcidenta postoji kod pretakanja goriva iz autocisterni u spremnike benzinskih postaja.

6.9.5.1. Događaj s najgorim mogućim posljedicama

Kao događaj s najgorim mogućim posljedicama obrađen je slučaj istjecanja dizel goriva iz autocisterne kapaciteta 38.000 l prilikom pretakanja u podzemni spremnik, njegovo isparavanje i zapaljenje para i nastanak požara na lokaciji.

Zone ugroženosti za navedeni scenarij kasne eksplozije na lokaciji Coral Croatia d.o.o. SHELL BS Bistra prikazane su na kartama prijetnji.

Zona označena crvenom bojom proteže se od izvora zapaljenja 43 metar. Unutar zone nalazi se benzinski servis i prometna infrastruktura. Procijenjeno je da će smrtno stradati ($10,0 \text{ kW/m}^2$) do 2 osobe unutar 60 sekundi.

Zona označena narančastom bojom proteže se u radijusu od 43 do 62 metara od izvora nesreće. Unutar zone nalazi se benzinski servis Bistra i prometna infrastruktura. Procijenjeno je da će stradati do 2 osobe od opekline drugog stupnja ($5,0 \text{ kW/m}^2$) unutar 60 sekundi.

Zona označena žutom bojom proteže se u radijusu od 62 do 98 metara od izvora nesreće. Unutar žute zone nalazi BS, pošta, trgovina, kemijska čistionica, prometna infrastruktura i parkiralište. Procijenjeno je da će stradati do 4 osobe na način da osjete bol ($2,0 \text{ kW/m}^2$) unutar perioda od 60 sekundi.

6.9.5.1.1 Posljedice na život i zdravlje ljudi

Posljedice na život i zdravlje ljudi se promatraju u odnosu se broj poginulog, ozlijeđenog i trajno raseljenog stanovništva kao i na sve stanovnike koji su trenutno zahvaćeni posljedicama djelovanja potresa, evakuirani i sklonjeni. S obzirom na procijenjeni broj osoba stradalih osoba, posljedice možemo okarakterizirati kao katastrofalne.

Tablica 64. Posljedice na život i zdravlje ljudi – industrijske nesreće

Život i zdravlje ljudi			
Kategorija	Posljedice	Broj stanovnika [%]	Odabrano
1	Neznatne	*<0,001	
2	Malene	0,001 - 0,0046	
3	Umjerene	0,0047 - 0,011	
4	Značajne	0,012 - 0,035	
5	Katastrofalne	>0,036	X

*Napomena: Pri određivanju kategorije za život i zdravlje ljudi u kategoriju 1 ulaze posljedice prema kojima je stradala ili ugrožena minimalno jedna osoba do 0,001% stanovnika na području JLP(R)S-a.

6.9.5.1.2 Posljedice na gospodarstvo

Posljedice na gospodarstvo procjenjuju se kroz direktne (izravne) i indirektne (neizravne) gubitke u odnosu na proračun. Direktni gubici vezani su uz oštećenje poslovnih i gospodarskih objekata, troškove spašavanja i sanacije, dok se indirektni gubici odnose na izostanak radnika s posla, pad prihoda uslijed smanjenog dolaska gostiju nakon nesreće i dr.

Tablica 65. Posljedice na gospodarstvo – industrijske nesreće

Gospodarstvo			
Kategorija	Posljedica	U eurima (% s obzirom na proračun)	Odabrano
1	Neznatne	0,5 – 1	
2	Malene	1 – 5	
3	Umjerene	5 – 15	
4	Značajne	15 – 25	X
5	Katastrofalne	>25	

6.9.5.1.3 Posljedice na društvenu stabilnost i politiku

Posljedice za Društvenu stabilnost i politiku iskazuju se u materijalnoj šteti i to za štetu na kritičnoj infrastrukturi i šteti na građevinama od društvenog značaja.

Prilikom navedenog incidenta postoji mogućnost oštećenja i prekid električnih i telekomunikacijskih vodova. Moguće su prekidi u prometu na dijelu prometnice uz benzinski servis.

Tablica 66. Posljedice na kritičnu infrastrukturu – industrijske nesreće

Društvena stabilnost i politika			
Štete/gubici na kritičnoj infrastrukturi			
Kategorija	Posljedice	U eurima (% s obzirom na proračun)	Odabrano
1	Neznatne	0,5 – 1	
2	Malene	1 – 5	X
3	Umjerene	5 – 15	
4	Značajne	15 – 25	
5	Katastrofalne	>25	

U slučaju izbijanja industrijske nesreće na lokaciji Coral Croatia d.o.o. SHELL BS Bistra ne bi bilo utjecaja na ustanove/građevine javnog i društvenog značaja te zbog toga posljedice na iste neće biti prikazane tablično.

6.9.5.1.4 Vjerojatnost događa

Vjerojatnost nastanka ranije opisanog scenarija iznosi 1×10^{-8} nesreća godišnje, što je prilično nevjerojatno i spada u razred rizika 1.

Tablica 67. Vjerojatnost/frekvencija – industrijske nesreće

Kategorija	Posljedice	Vjerojatnost/frekvencija			Odabrano
		Kvalitativno	Vjerojatnost	Frekvencija	
1	Neznatne	Iznimno mala	<1 %	1 događaj u 100 godina i rjeđe	X
2	Malene	Mala	1 – 5 %	1 događaj u 20 do 100 godina	
3	Umjerene	Umjerena	5 – 50 %	1 događaj u 2 do 20 godina	
4	Značajne	Velika	51 – 98 %	1 događaj 1 do 2 godine	
5	Katastrofalne	Iznimno velika	> 98 %	1 događaj godišnje ili češće	

6.9.6. Podaci, izvori i metode izračuna

- Popis stanovništva 2021. godinu, Državni zavod za statistiku,
- Procjena rizika od katastrofa za Republiku Hrvatsku, 2019. godina, 2024. godinu
- Procjena rizika pravne osobe koja obavlja djelatnost korištenjem opasnih tvari, BS Bistra, lipanj 2017. godina,
- Procjena rizika od velikih nesreća za Općinu Bistra, „Službeni glasnik Općine Bistra“, broj 6/22,
- Prostorni plan uređenja Općine Bistra („Službeni glasnik Općine Bistra“, broj 02/09, 07/09, 02/10, 03/10, 02/12, 01/15, 7/17, 2/18 – pročišćeni tekst, 10/18, 6/20).

6.9.7. Matrice rizika

VRSTA RIZIKA	OPIS RIZIKA
Nizak rizik	Dodatne mjere nisu potrebne, osim uobičajenih.
Umjeren rizik	Rizik se može prihvatiti ukoliko troškovi premašuju dobit.
Visok rizik	Rizik se može prihvatiti ukoliko je smanjenje nepraktično ili troškovi uvelike premašuju dobit.
Vrlo visok rizik	Rizik se ne može prihvatiti, izuzev u iznimnim situacijama.

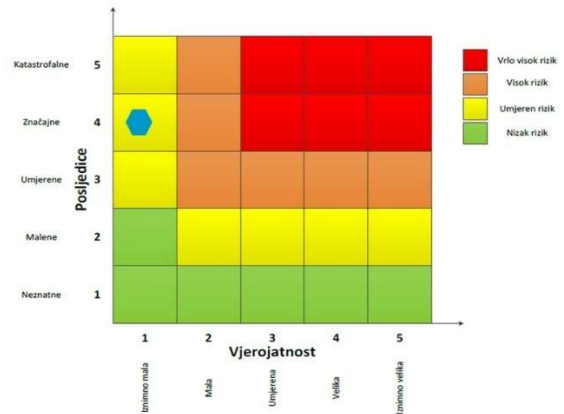

RIZIK: Industrijske nesreće
NAZIV SCENARIJA: Istjecanja dizel goriva iz spremnika autocisterne kapaciteta 38.000l, prilikom pretakanja u podzemne spremnike, njegovo isparavanje, zapaljenje para i nastanak požara na lokaciji Coral Croatia d.o.o. SHELL BS Bistra

Događaj s najgorim mogućim posljedicama

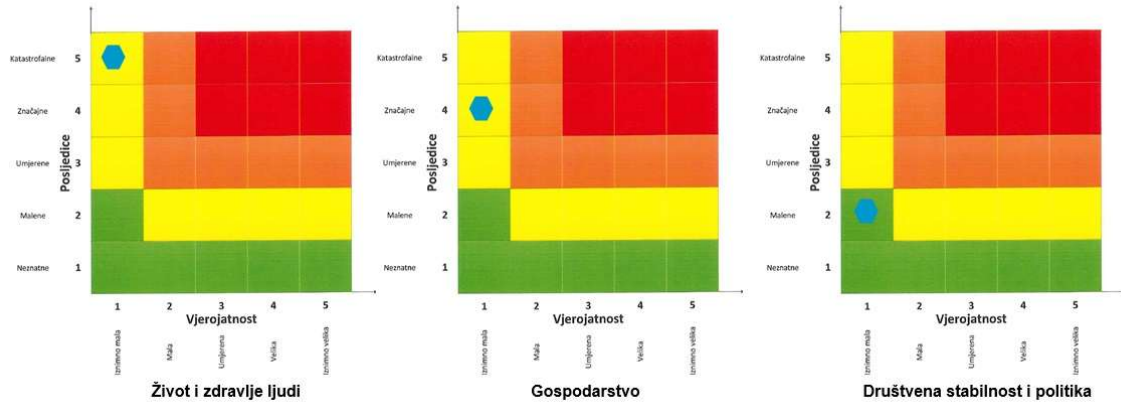

6.10. SUŠA

Naziv scenarija
Pojava suše na području Općine Bistra
Grupa rizika
Suša
Rizik
Suša
Radna skupina
Koordinator:
Načelnik Stožera civilne zaštite Općine Bistra
Nositelj:
Robert Horvat Poljoprivredni redar
Izvršitelj:
Željko Derviš Zapovjednik DVD-a Bistra

6.10.1. Uvod

Suša je prirodna nepogoda koja je primarno vezana uz deficit oborine kroz dulje vremensko razdoblje u odnosu na prosječne oborinske prilike na određenom području. Sušu definira i povećana temperatura zraka u odnosu na prosječne temperaturne prilike na određenom području. Ona predstavlja kompleksan proces koji uključuje različite faktore za određivanje rizika i osjetljivosti na sušu.

Svjetska meteorološka organizacija (WMO, 1992) je definirala sušu kroz nekoliko pojava:

- produljeni izostanak ili naglašeni deficit oborine,
- period neočekivano suhog vremena u u kojem nedostatak oborine uzrokuje ozbiljnu
- hidrolšku neravnotežu,
- deficit oborine koji uzrokuje manjak vode za određenu djelatnost.

Suša se najčešće definira pomoću četiri glavna tipa: meteorološka, agronomska suša, hidrolška suša i socio-ekonomska suša.

Meteorološka suša uzrokovana je smanjenom količinom oborine u odnosu na višegodišnji prosjek ili potpunim izostankom oborine u određenom vremenskom razdoblju. Meteorološka suša se može naglo razviti i naglo prestati.

Agronomska suša predstavlja kratkoročan manjak vode u razdoblju od nekoliko tjedana u površinskom sloju tla, koji se događa u kritično vrijeme za razvoj biljaka, može uzrokovati agronomsku sušu. Početak agronomske suše može zaostajati za meteorološkom sušom, ovisno o stanju površinskog sloja tla. Visoke temperature, niska relativna vlažnost zraka i vjetar pojačavaju negativne posljedice agronomske suše.

Hidrološka suša, točnije deficit oborina u duljem vremenskom razdoblju utječe na površinske i podzemne zalihe vode: na protok vode u rijekama i potocima, na razinu vode u jezerima i na razinu podzemnih voda. Kada se protoci i razine smanje govori se o hidrološkoj suši. Početak hidrološke suše može zaostajati nekoliko mjeseci za početkom meteorološke suše, no i trajati i nakon završetka meteorološke suše.

Socio-ekonomska suša povezuje potražnju i opskrbu određenog ekonomskog dobra (vrijednost) s elementima meteorološke, hidrološke i agronomske suše.

6.10.2. Prikaz utjecaja na kritičnu infrastrukturu

Utjecaj	Sektor
	Komunikacijska i informacijska tehnologija (elektroničke komunikacije, prijenos podataka, informacijski sustavi, pružanje audio i audiovizualnih medijskih usluga)
	Promet (cestovni, željeznički, zračni, pomorski i promet unutarnjim plovnim putovima)
	Zdravstvo (zdravstvena zaštita, proizvodnja, promet i nadzor nad lijekovima)
x	Vodno gospodarstvo (regulacijske i zaštitne vodne građevine i komunalne vodne građevine)
x	Hrana (proizvodnja i opskrba hranom i sustav sigurnosti hrane, robne zalihe)
	Financije (bankarstvo, burze, investicije, sustavi osiguranja i plaćanja)
	Proizvodnja, skladištenje i prijevoz opasnih tvari (kemijski, biološki, radiološki i nuklearni materijali)
x	Javne službe (osiguranje javnog reda i mira, zaštita i spašavanje, hitna medicinska pomoć)
	Nacionalni spomenici i vrijednosti

Posljedice suše kao prirodne nepogode se mogu negativno odraziti na infrastrukturu u dijelu koji se odnosi na opskrbu stanovništva hranom i vodom, dok nema utjecaja na ostale segmente infrastrukture ili je isti zanemariv. Suša bi neminovno utjecala na vodostaje rijeka, vodocrpilišta i druge izvore vode za piće (bunari), jer bi se razina istih snizila u ovisnosti od vremenskog trajanja suše.

6.10.3. Kontekst

Sušu primarno uzrokuje deficit oborine u odnosu na prosječne oborinske prilike kroz kraće ili dulje vremensko razdoblje. Kritični period za pojavu suše, s obzirom na mjesečnu učestalost bezoborinskih dana, najveći je tijekom ljetnih mjeseci.

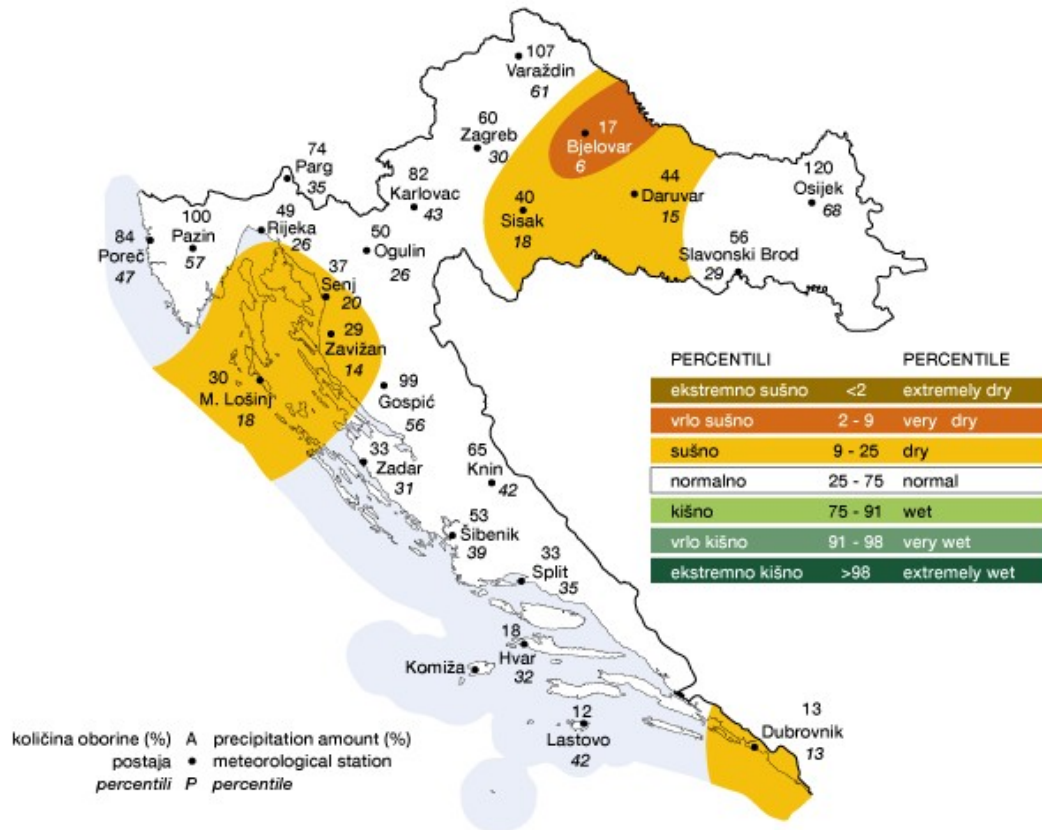

Slika 19. Odstupanje količine oborine za kolovoz 2019. godine

Izvor: Državni hidrometeorološki zavod

6.10.4. Opis događaja

Meteorološka suša može uzrokovati ozbiljne štete u poljoprivredi, vodoprivredi te u drugim gospodarskim djelatnostima. Meteorološka suša uzrokovana je smanjenom količinom oborine u odnosu na višegodišnji prosjek ili potpunim izostankom oborine u određenom vremenskom razdoblju. Meteorološka suša se može naglo razviti i naglo prestati. Suša je često posljedica nailaska i duljeg zadržavanja anticiklone nad nekim područjem, kada uslijedi veća potražnja za pitkom vodom od opskrbe. Nedostatak oborina u duljem vremensko razdoblju može, s određenim faznim pomakom, uzrokovati i hidrološku sušu koja se očituje smanjenjem površinskih i dubinskih zaliha vode.

6.10.4.1. Događaj s najgorim mogućim posljedicama

Deficit oborina u duljem vremenskom razdoblju utječe na površinske i podzemne zalihe vode: na protok vode u rijekama i potocima, na razinu vode u jezerima i na razinu podzemnih voda. Kada se protoci i razine smanje govori se o hidrološkoj suši. Početak hidrološke suše može zaostajati nekoliko mjeseci za početkom meteorološke suše, no i trajati i nakon završetka meteorološke suše.

6.10.4.1.1 Posljedice na život i zdravlje ljudi

Posljedice na život i zdravlje ljudi prikazuju se ukupnim brojem ljudi za koje se procjenjuje kako mogu biti u sastavu od nekog od procesa nastalih kao posljedica događaja opisanih scenarijem – poginuli, ozlijeđeni, oboljeli, evakuirani i sklonjeni. Smanjenjem nivoa i količine vode u vodnim objektima, otežala bi se i distribucija iste korisnicima, a mogućnosti pojave zaraze (hidrične epidemija-trbušni tifus, dizenterija, hepatitis) su veće.

Tablica 68. Posljedice na život i zdravlje ljudi – suša

Život i zdravlje ljudi			
Kategorija	Posljedice	Broj stanovnika [%]	Odabrano
1	Neznatne	*<0,001	
2	Malene	0,001 - 0,0046	
3	Umjerene	0,0047 - 0,011	
4	Značajne	0,012 - 0,035	X
5	Katastrofalne	>0,036	

*Napomena: Pri određivanju kategorije za život i zdravlje ljudi u kategoriju 1 ulaze posljedice prema kojima je stradala ili ugrožena minimalno jedna osoba do 0,001% stanovnika na području JLP(R)S-a.

6.10.4.1.2 Posljedice na gospodarstvo

Posljedice na gospodarstvo odnose se na ukupnu materijalnu i financijsku štetu u gospodarstvu nastalu utjecajem prijetnje u odnosu na proračun Općine. Pojava suše ima značajan utjecaj na poljoprivrednu proizvodnju. Suša može nanijeti štetu od 50 – 80% na poljoprivrednim kulturama, a nerijetko se dogodi da nastane i 100%-tna šteta.

Tablica 69. Posljedice na gospodarstvo – suša

Gospodarstvo			
Kategorija	Posljedica	U eurima (% s obzirom na proračun)	Odabrano
1	Neznatne	0,5 – 1	
2	Malene	1 – 5	
3	Umjerene	5 – 15	
4	Značajne	15 – 25	X
5	Katastrofalne	>25	

6.10.4.1.3 Posljedice na društvenu stabilnost i politiku

Posljedice društvene stabilnosti i politike iskazuju se u materijalnoj šteti i to za štetu na kritičnoj infrastrukturi i šteti na građevinama od javnog i društvenog značaja.

Posljedice suše mogu se negativno odraziti na opskrbu stanovništva hranom i vodom. Suša bi neminovno utjecala na vodostaje rijeka, vodocrpilišta i druge izvore vode za piće (bunari), jer bi se razina istih snizila u ovisnosti od vremenskog trajanja suše. Smanjenjem nivoa i količine vode u vodnim objektima, otežala bi se i distribucija iste korisnicima.

Tablica 70. Posljedice na kritičnu infrastrukturu – suša

Društvena stabilnost i politika			
Štete/gubici na kritičnoj infrastrukturi			
Kategorija	Posljedice	U eurima (% s obzirom na proračun)	Odabrano
1	Neznatne	0,5 – 1	
2	Malene	1 – 5	
3	Umjerene	5 – 15	X
4	Značajne	15 – 25	
5	Katastrofalne	>25	

U uvjetima pojave hidrološke suše, štete odnosno gubici na građevinama od javnog društvenog značaja se ne očekuju te se neće prikazati tablično i putem matrice.

6.10.4.1.4 Vjerojatnost događaja

Pojava hidrološke suše na području Općine Bistra okarakterizirana je kao mala.

Tablica 71. Vjerojatnost/frekvencija – suša

Kategorija	Posljedice	Vjerojatnost/frekvencija			Odabrano
		Kvalitativno	Vjerojatnost	Frekvencija	
1	Neznatne	Iznimno mala	<1 %	1 događaj u 100 godina i rjeđe	
2	Malene	Mala	1 – 5 %	1 događaj u 20 do 100 godina	X
3	Umjerene	Umjerena	5 – 50 %	1 događaj u 2 do 20 godina	
4	Značajne	Velika	51 – 98 %	1 događaj 1 do 2 godine	
5	Katastrofalne	Iznimno velika	> 98 %	1 događaj godišnje ili češće	

6.10.5. Podaci, izvori i metode proračuna

- Državni hidrometeorološki zavod, Služba meteoroloških istraživanja i razvoja,
- Popis stanovništva 2021. godinu, Državni zavod za statistiku,
- Procjena rizika od katastrofa za Republiku Hrvatsku, studeni 2019. godina, 2024. godina,
- Procjena rizika od velikih nesreća za Općinu Bistra, „Službeni glasnik Općine Bistra“, broj 6/22.

6.10.6. Matrice rizika

VRSTA RIZIKA	OPIS RIZIKA
Nizak rizik	Dodatne mjere nisu potrebne, osim uobičajenih.
Umjeren rizik	Rizik se može prihvatiti ukoliko troškovi premašuju dobit.
Visok rizik	Rizik se može prihvatiti ukoliko je smanjenje nepraktično ili troškovi uvelike premašuju dobit.
Vrlo visok rizik	Rizik se ne može prihvatiti, izuzev u iznimnim situacijama.

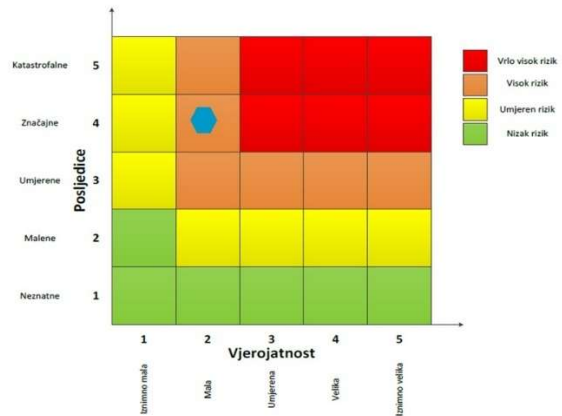

RIZIK: Suša

NAZIV SCENARIJA: Pojava suše na području Općine Bistra

Događaj s najgorim mogućim posljedicama

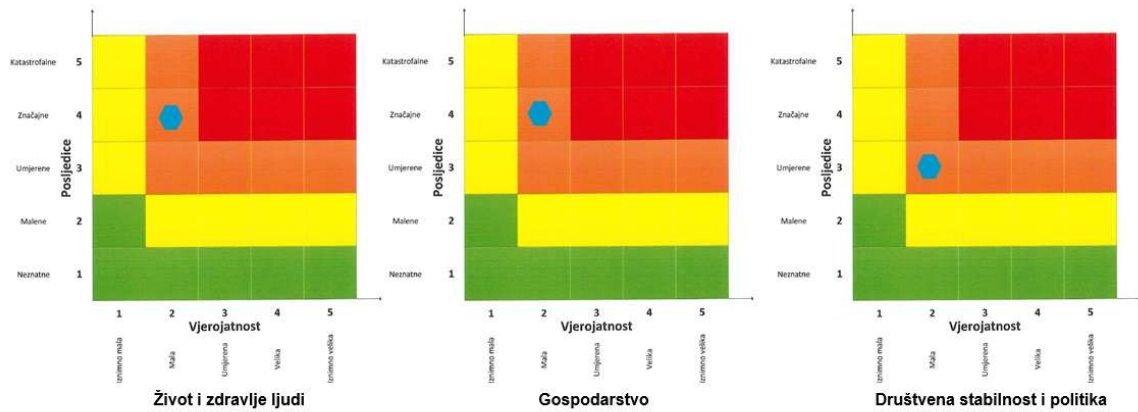

7. MATRICE RIZIKA S USPOREĐENIM RIZICIMA

Analizirani rizici (scenariji) za područje Općine Bistra prikazani u odvojenim matricama uspoređuju se u zajedničkoj matrici, koja se kasnije koristi tijekom vrednovanja i prioritizacije rizika.

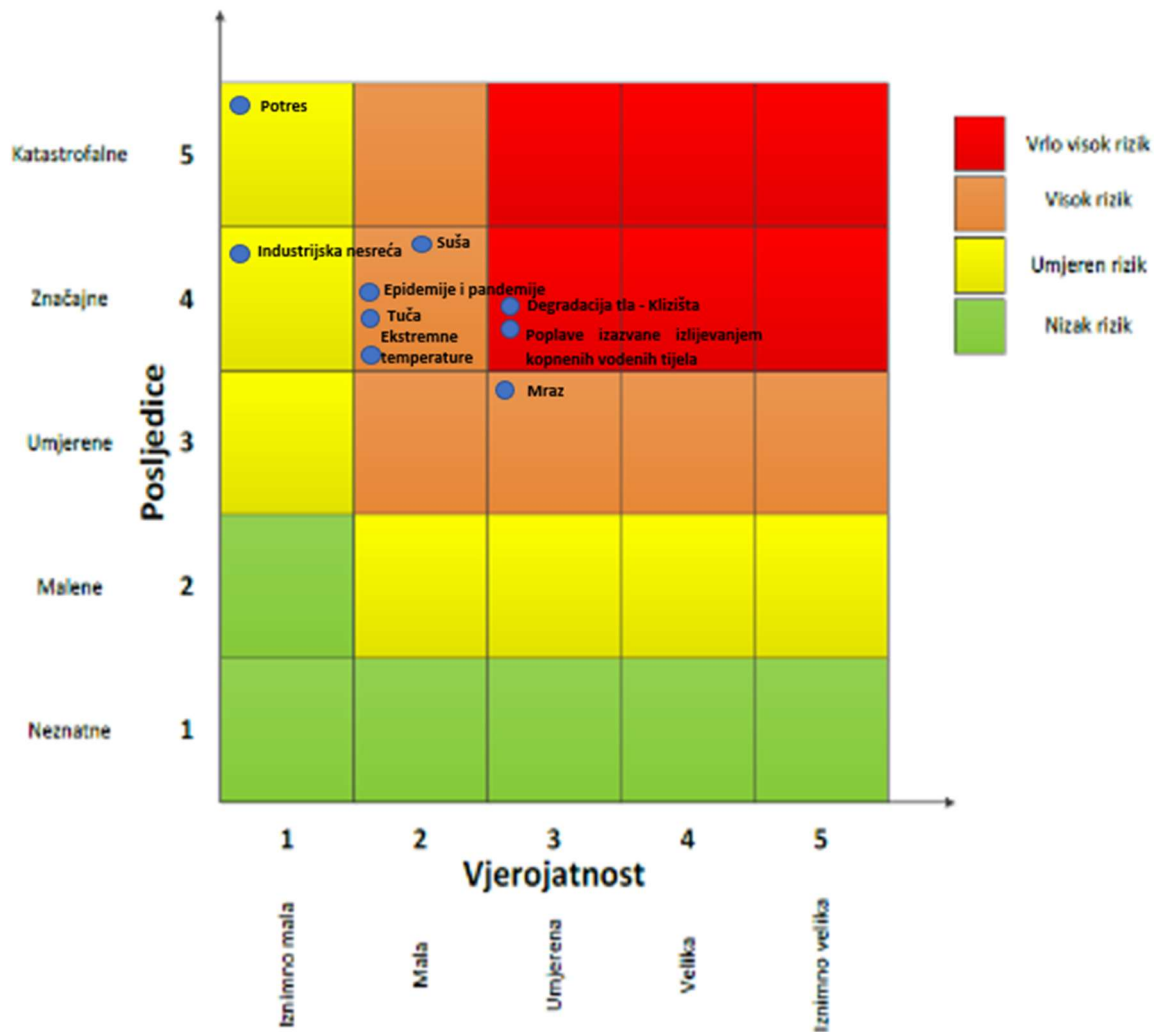

8. ANALIZA SUSTAVA CIVILNE ZAŠTITE

Za potrebe analize sustava civilne zaštite potrebno je izraditi analizu na području preventive i reagiranja.

8.1. ANALIZA NA PODRUČJU PREVENTIVE

8.1.1. Usvojenost strategija, normativne uređenosti te izrađenost procjena i planova od značaja za sustav civilne zaštite

Općina Bistra posjeduje sljedeće akte propisane *Zakonom*:

1. **Procjena rizika od velikih nesreća za Općinu Bistra**, „Službeni glasnik Općine Bistra“, broj 6/22,
2. **Odluka o donošenju Plana djelovanja civilne zaštite**, KLASA: 022-01/23-01/28, URBROJ: 238-2-03-23-01, od 14. travnja 2023. godine,
3. **Odluka o osnivanju i imenovanju Stožera civilne zaštite Općine Bistra**, KLASA: 022-01/21-01/43, URBROJ: 238/02-03-21-01, od dana 14. lipnja 2021. godine,
4. **Poslovnik o radu Stožera civilne zaštite Općine Bistra**, KLASA: 022-01/17-01/70, URBROJ: 238/02-02/17-01, od dana 30. listopada 2017. godine,
5. **Shema mobilizacije Stožera civilne zaštite Općine Bistra**, KLASA: 022-01/19-01/42, URBROJ: 238/02-02-19-01, od dana 04. prosinca 2019. godine,
6. **Odluka o osnivanju postrojbe civilne zaštite opće namjene**, KLASA: 021-01/18-01/81, URBROJ: 238/02-01-18-1, od dana 20. prosinca 2018. godine,
7. **Odluka o određivanju pravnih osoba od interesa za sustav civilne zaštite na području Općine Bistra**, KLASA: 021-01/23-01/32, URBROJ: 238-2-01-23-01, od dana 20. lipnja 2023. godine,
8. **Odluka o imenovanju povjerenika civilne zaštite i njihovih zamjenika**, KLASA: 022-01/18-01/60, URBROJ: 238/02-02-18-01, od dana 29. listopada 2018. godine,
9. **Odluka o imenovanju koordinatora na lokaciji**, KLASA: 022-01/18-01/61, URBROJ: 238/02-03-18-01, od dana 29. listopada 2018. godine,
10. **Smjernice za organizaciju i razvoj sustava civilne zaštite na području Općine Bistra za vremensko razdoblje od 2024. do 2027. godine**, KLASA: 021-01/23-01/97, URBROJ: 238-2-23-01-01, od dana 14. prosinca 2023. godine,
11. **Analiza stanja sustava civilne zaštite na području Općine Bistra za 2024. godinu**, KLASA: 021-05/24-01/79, URBROJ: 238-2-01-24-01, od dana 18. prosinca 2024. godine,

12. Plan razvoja sustava civilne zaštite na području Općine Bistra za 2025. godinu s trogodišnjim financijskim učincima, KLASA: 021-05/24-01/80, URBROJ: 238-2-01-24-01, od dana 18. prosinca 2024. godine,

13. Plan vježbi civilne zaštite Općine Bistra za 2025. godinu, KLASA: 022-01/25-01/02, URBROJ: 238-2-03-25-01, od dana 08. siječnja 2025. godine.

8.1.2. Sustavi ranog upozoravanja i suradnja sa susjednim jedinicama lokalne i područne (regionalne) samouprave

Sve organizacije, kao što su Državni hidrometeorološki zavod, inspekcije, operateri, središnja tijela državne uprave nadležna za obranu i unutarnje poslove, sigurnosno-obavještajna zajednica, druge organizacije kojima su prikupljanje i obrada informacija od značaja za civilnu zaštitu dio redovne djelatnosti kao i ostali sudionici sustava civilne zaštite, dužni su informacije o prijetnjama do kojih su došli iz vlastitih izvora ili putem međunarodnog sustava razmjene, a koje mogu izazvati katastrofu i veliku nesreću, odmah po saznanju dostaviti Područnom uredu civilne zaštite Zagreb, a koja ih dalje koristi za poduzimanje mjera iz svoje nadležnosti te provođenje operativnih postupaka. Iste podatke, Područni ured civilne zaštite Zagreb, dostavlja općinskom načelniku koji nalaže pripravnost operativnih snaga i poduzima druge odgovarajuće mjere.

U slučaju bilo koje vrste ugroza Državni hidrometeorološki zavod, Hrvatske vode, DVD, Zavod za javno zdravstvo, Veterinarska stanica te operateri koji prevoze opasne tvari dužni su o tome dostaviti podatke Županijskom centru 112.

Informacije kojima je cilj upozoravanje stanovništva, operativnih snaga i drugih pravnih osoba s obzirom na moguće prijetnje, općinski načelnik će dostaviti:

- operativnim snagama civilne zaštite koje djeluju na području Općine;
- pravnim osobama koje će poradi nekog interesa dobiti zadaće u zaštiti i spašavanju stanovništva, materijalnih i kulturnih dobara na području Općine;
- pravnim osobama od interesa za sustav civilne zaštite koje postupaju prema vlastitim operativnim planovima.

U slučaju neposredne prijetnje od nastanka velike nesreće ili katastrofe na području Općine Bistra, općinski načelnik obavještava župana Zagrebačke županije i sve čelnike susjednih jedinica lokalne samouprave o nadolazećoj ugrozi.

8.1.3. Stanje svijesti pojedinaca, pripadnika ranjivih skupina, upravljačkih i odgovornih tijela
Građanima je *Zakonom* utvrđena opća obveza, osim u slučaju zakonskih izuzeća, sudjelovanja u provođenju mjera i aktivnosti sustava civilne zaštite. Člankom 43. Zakona propisano je da je svaki građanin dužan brinuti se za svoju osobnu sigurnost i zaštitu te provoditi mjere osobne i uzajamne zaštite i sudjelovati u aktivnostima sustava civilne zaštite. Pod mjerama osobne i uzajamne zaštite podrazumijevaju se samopomoć i prva pomoć, premještanje osoba, zbrinjavanje djece, bolesnih i nemoćnih osoba i pripadnika

drugih ranjivih skupina, kao i druge mjere koje ne trpe odgodu, a koje se provode po nalogu Stožera civilne zaštite Općine Bistra i povjerenika civilne zaštite i njihovih zamjenika, uključujući i prisilnu evakuaciju kao preventivnu mjeru koja se poduzima radi umanjivanja mogućih posljedica velike nesreće.

Građani predstavljaju najširu operativnu bazu sustava civilne zaštite koja je dužna provoditi preventivne mjere prije nastanka te mjere osobne i uzajamne zaštite kada nastane katastrofa. Također, dužni su se odazvati pozivu Općinskog načelnika Općine Bistra po prethodno zaprimljenoj obavijesti ranog upozoravanja, kao i pomagati u zbrinjavanju evakuiranih osoba te izvršavati druge jednostavne poslove u provođenju mjera zaštite i spašavanja u mjestu stanovanja. Temeljem članka 65. *Zakona* propisano je da se za potrebe sustava civilne zaštite, uz općinske načelnike, gradonačelnike, župane, članove stožera civilne zaštite na svim razinama ustrojavanja, pripadnika postrojbi civilne zaštite, povjerenika civilne zaštite i njihovih zamjenika, tijela državne uprave koja obavljaju upravne, stručne i druge poslove od interesa za sustav civilne zaštite, službi i postrojbi pravnih osoba kojima je zaštita i spašavanje redovna djelatnost, po prethodno pribavljanom mišljenju ili na zahtjev nadležnih tijela provodi osposobljavanje i za građane.

Obzirom na nedovoljno razvijeno stanje svijesti: pojedinaca, pripadnika ranjivih skupina, upravljačkih i odgovornih tijela o rizicima, posebnu pozornost treba posvetiti razvoju komunikacijskih i operativnih rješenja usklađenih s potrebama građana iz svih ranjivih skupina, posebno skupinama s problemima sluha i vida, kako bi se i oni pripremili za provođenje mjera po informacijama ranog upozoravanja te pripremili za postupanje u realnom vremenu uz primjerenu asistenciju organiziranih dijelova operativnih kapaciteta sustava civilne zaštite.

8.1.4. Ocjena stanja prostornog planiranja, izrade prostornih i urbanističkih planova razvoja, planskog korištenja zemljišta

Procjena spremnosti sustava civilne zaštite procijenjena je na temelju ocjene stanja prostornog planiranja, izrade prostornih i urbanističkih planova razvoja, planskog korištenja zemljišta analizirat će se kroz procjenu spremnosti sustava civilne zaštite na temelju ocjene stanja prostornog planiranja, izrade prostornih i urbanističkih planova razvoja, planskog korištenja zemljišta kao bitnog nacionalnog resursa, utjecaja provođenja legalizacije bespravno izgrađenih građevina na sigurnost zajednica te primjene posebnih građevinskih preventivnih mjera/standarda u postupcima ugradnje zahtjeva i posebnih uvjeta u projektnu dokumentaciju te u postupcima izdavanja lokacijskih i građevinskih dozvola.

8.1.4.1. Zahtjevi sustava civilne zaštite u području prostornog planiranja

Zahtjevi sustava civilne zaštite u području prostornog planiranja znače preventivne aktivnosti i mjere koje moraju sadržavati dokumenti prostornog uređenja jedinica lokalne i područne (regionalne) samouprave, a čijom će se implementacijom umanjiti posljedice i

učinci djelovanja prirodnih i tehničko – tehnoloških katastrofa i velikih nesreća, te povećati stupanj sigurnosti stanovništva, materijalnih dobara i okoliša.

Zahtjevi sustava civilne zaštite u području prostornog planiranja odnose se na ugroze koji predstavljaju potencijalnu ugrozu za život i zdravlje ljudi, gospodarstvo te društvenu stabilnost i politiku na području Općine te koji se odnose na prostor ili su vezani uz njega.

- **Potresi**

Od urbanističkih mjera u svrhu efikasne zaštite od potresa neophodno je konstrukcije svih građevina planiranih za izgradnju na području Općine Bistra uskladiti sa zakonskim i pod zakonskim propisima za predmetnu seizmičku zonu.

Za područja u kojima se planira intenzivnija izgradnja (veće građevine s više etaža) potrebno je izvršiti pravovremeno detaljnije specifično ispitivanje terena kako bi se postigla maksimalna sigurnost konstrukcija i racionalnost građenja.

Prometnice unutar novih dijelova naselja i gospodarske zone moraju se projektirati na način da razmak građevina od prometnice omogućuje da eventualno rušenje građevine ne zapriječi istu, radi omogućavanja nesmetane evakuacije ljudi i pristupa interventnim vozilima.

Kod projektiranja građevina mora se koristiti tzv. *projektna seizmičnost* (ili protupotresno inženjerstvo) sukladno utvrđenom stupnju potresa po MCS ljestvici za područje Općine Bistra i Zagrebačke županije.

Prilikom rekonstrukcija starih građevina koje nisu izgrađene po protupotresnim propisima, statičkim proračunom analizirati i dokazati otpornost tih građevina na rušenje uslijed potresa ili drugih uzroka, te predvidjeti detaljnije mjere zaštite ljudi od rušenja.

- **Poplave izazvane izlivanjem kopnenih vodenih tijela**

U inundacijama rijeka ne može se planirati izgradnja i graditi sukladno nadležnom propisu za podizanje stambenih objekata.

Područja koja su navedena kao poplavna treba predvidjeti za namjene koje nisu osjetljive na plavljenje, pa neće trpjeti velike štete zbog velikih voda.

U područjima gdje je prisutna opasnost od poplava, a prostorno planskom dokumentacijom je dozvoljena gradnja, objekti se moraju graditi od čvrstog materijala na način da dio objekta ostane nepoplavljen i za najveće vode.

Površine iznad natkritih vodotoka ne smiju se izgrađivati, već ih je potrebno uređivati kao ulice, trgove, zelene i druge slobodne površine, na način da u iznimnim uvjetima voda može proteći i površinski bez značajnijih posljedica.

U suradnji s Hrvatskim vodama potrebno je planirati daljnje uređenje brežuljkastih dijelova vodotoka i bolju odvodnju s terena, te izgradnju potrebitih retencija ili vodenih stepenica.

- **Ekstremne temperature**

Kod razvoja javne vodovodne mreže (vodovodnih ogranaka) u svim ruralnim sredinama potrebno je izgraditi hidrantsku mrežu.

- **Snježni režim**

U projektiranju i izgradnji infrastrukture i definiranju njezinih svojstava treba uvažavati pojavnost i intenzitet snijega i statističke pokazatelje.

Krovne konstrukcije trebaju biti projektirane prema normama za opterećenje snijegom karakteristično za različita područja, a određeno na temelju meteoroloških podataka iz višegodišnjeg razdoblja motrenja.

Uz kritične dijelove prometnica izloženih nanosima snijega planirati i izgraditi snjegobrane ili zaštitne pojaseve od drveća i grmlja.

- **Kišne oborine**

Održavanje oborinske kanalizacije, jaraka, postavljanje adekvatno dimenzioniranih proticajnih profila cijevi.

- **Tuča i olujno i orkansko nevrijeme**

Prilikom projektiranja objekata voditi računa da isti izdrže opterećenja navedenih vrijednosti koje podrazumijevaju olujni i orkanski vjetar.

Uz prometnice koje prolaze kroz šumsko područje održavati svijetle pruge bez vegetacije i sastojina kako uslijed olujnog i orkanskog nevremena ne bi došlo do ugrožavanja prometa i njegovih sudionika.

Izbor građevnog materijala, a posebno za izgradnju krovništa i nadstrešnica, treba prilagoditi jačini vjetra.

Na prometnicama se, na mjestima gdje postoji opasnost od udara vjetra olujne jačine, trebaju postavljati posebni zaštitni vjetrobrani (kameni i/ili betonski zidovi te perforirane stijene i/ili segmentni vjetrobrani) i posebni znakovi upozorenja.

- **Suše**

U mjerama zaštite od suše i smanjenju eventualnih šteta potrebno je sagledati mogućnost izgradnje sustava navodnjavanja okolnih poljoprivrednih površina u smislu da stanovnici na svoje poljoprivredne površine postave vodene pumpe kako bi sami navodnjavali svoje poljoprivredne površine te time spriječili uništavanje poljoprivrednih kultura za vrijeme sušnih razdoblja.

- **Epidemije i pandemije**

Obzirom na mogućnost pojave zaraznih bolesti životinja i ptica na području Općine, a u cilju sprječavanja njihovog daljnjeg širenja na ostale životinje i ljude, u prostorne planove ugraditi odredbe koje utvrđuju granice i udaljenosti farmi za intenzivni uzgoj životinja u

odnosu na naselje i u odnosu na druge farme u blizini. Isto tako potrebno je oko objekta farme ostaviti dovoljno prostora za stvaranje dezinficiranih barijera u slučaju potrebe.

- **Klizišta**

U svrhu efikasne zaštite od klizišta na području potencijalnih klizišta u slučaju gradnje propisati obavezu geološkog ispitivanja tla te zabraniti izgradnju stambenih, poslovnih i drugih građevina na područjima bilo potencijalnih ili postojećih klizišta.

Ograničiti individualnu stambenu izgradnju na kosinama brda, potencijalnih klizišta.

- **Industrijske nesreće**

U blizini lokacija gdje se proizvode, skladište, prerađuju, prevoze, sakupljaju ili obavljaju druge radnje s opasnim tvarima ne preporučuje se gradnja objekata u kojem boravi veći broj osoba (dječji vrtići, škole, sportske dvorane, stambene građevine i sl.).

Nove objekte koji se planiraju graditi, a u kojima se proizvode, skladište, prerađuju, prevoze, sakupljaju ili obavljaju druge radnje s opasnim tvarima potrebno je locirati na način da u slučaju nesreće ne ugrožavaju stanovništvo (rubni dijelovi poslovnih zona).

- **Nesreće u prometu s opasnim tvarima (cestovnom, željezničkom)**

Potrebno je definirati prometnice kojima se i u koje vrijeme, mogu prevoziti opasne tvari, uz maksimalno izbjegavanje naseljenih mjesta i zona zaštite voda.

U prostornom planu posebno kartografski prikazati prometnice kojima se obavlja prijevoz opasnih tvari, prikazati područja izvorišta, sanitarne zaštite i poznatih podzemnih tokova, s iskazom zone ugroze stanovništva, kritične infrastrukture, vode, tla i zraka.

Radi zaštite stanovništva koje živi uz prometnice ograničiti razvoj naselja uz državne i županijske ceste po kojima se prevoze opasne tvari, a napose izgradnju objekata u kojima se okuplja veći broj ljudi (domova, škola, vrtića, sportskih objekata i sl.).

Definirati razvoj naselja kao i zelenih zona između istih poradi očuvanja evakuacijskih putova ili protuepidemijskih koridora.

8.1.5. Ocjena fiskalne situacije i njezine perspektive

Sukladno *Zakonu*, izvršno tijelo jedinice lokalne samouprave je odgovorno za osnivanje, razvoj i financiranje, opremanje, osposobljavanje i uvježbavanje operativnih snaga sustava civilne zaštite. U Proračunu Općine Bistra, sukladno zakonskim obvezama i mogućnostima, osiguravaju se sredstva za financiranje sustava civilne zaštite.

8.1.6. Baza podataka

Bazu podataka označava skup međusobno povezanih podataka koji omogućavaju pregled sposobnosti operativnih snaga sustava civilne zaštite, a koji se na odgovarajući način i pod određenim uvjetima koristi za potrebe sustava civilne zaštite, odnosno za provođenje mjera i aktivnosti sustava civilne zaštite u velikim nesrećama i katastrofama kao i za potrebe provođenja osposobljavanja.

Općina Bistra vodi „Evidenciju o pripadnicima operativnih snaga sustava civilne zaštite“ za članove Stožera civilne zaštite, povjerenike i zamjenike povjerenika civilne zaštite te za pravne osobe od interesa za sustav civilne zaštite..

Karakteristični problemi koje se javljaju u evidenciji pripadnika operativnih snaga sustava civilne zaštite su nepotpunost bitnih podataka za sustav civilne zaštite.

Tablica 72. Analiza sustava civilne zaštite – područje preventive

PODRUČJE PREVENTIVE	Vrlo niska spremnost	Niska spremnost	Visoka spremnost	Vrlo visoka spremnost
	4	3	2	1
Usvojenost strategija, normativne uređenosti te izrađenost procjena i planova od značaja za sustav civilne zaštite			X	
Sustavi ranog upozoravanja i suradnja sa susjednim jedinicama lokalne i područne (regionalne) samouprave			X	
Stanje svijesti pojedinaca, pripadnika ranjivih skupina, upravljačkih i odgovornih tijela		X		
Ocjena stanja prostornog planiranja, izrade prostornih i urbanističkih planova razvoja, planskog korištenja zemljišta			X	
Ocjena fiskalne situacije i njezine perspektive			X	
Baze podataka		X		
ZBIRNO			X	

8.2. ANALIZA NA PODRUČJU REAGIRANJA

8.2.1. Spremnost odgovornih i upravljačkih kapaciteta

Procjena spremnosti sustava civilne zaštite provedena je na temelju spremnosti odgovornih i upravljačkih kapaciteta sustava civilne zaštite, analizom podataka o razini odgovornosti, osposobljenosti i uvježbanosti: čelnih osoba Općine Bistra koji su nadležni za provođenje zakonom utvrđenih operativnih obaveza u fazi reagiranja sustava civilne zaštite, spremnost Stožera civilne zaštite Općine Bistra te spremnost koordinatora na mjestu izvanrednog događaja.

Razina odgovornosti je procijenjena obzirom na analizu provođenja formalnih obaveza propisanih *Zakonom* i provedbenih propisa, izrade i usvojenosti procjena, planova i drugih dokumenata na području civilne zaštite, stanja svijesti tih sustava te analize rezultata njihovog rada i doprinosa u provođenju mjera i aktivnosti sustava civilne zaštite na njihovim razinama u stvarnim situacijama.

Razina osposobljenosti je procijenjena na temelju podataka o polaženju formalnih programa i neformalnog obrazovanja za izvršavanje zakonskih obaveza u sustavu civilne zaštite te stvarnog rada u realnim situacijama.

Razina uvježbanosti je procijenjena na temelju podataka o sudjelovanju u organizaciji i provođenju svih vrsta vježbi civilne zaštite u određenim vremenskim razdobljima.

8.2.1.1. Čelne osobe

Razina odgovornosti i osposobljenosti općinskog načelnika Općine Bistra i načelnika Stožera civilne zaštite Općine Bistra procjenjuje se s visokom spremnošću. Razina uvježbanosti je procijenjena niskom, zbog nedovoljnog broja provedenih vježbi evakuacije i spašavanja na godišnjoj razini. Potrebno je napomenuti da s obzirom na epidemiološku situaciju u 2020. i 2021. godini uzrokovanu pandemijom virusa COVID 19, vježbe civilne zaštite nisu održane radi očuvanja zdravlja i sigurnosti mještana, sudionika i posjetitelja.

8.2.1.2. Stožer civilne zaštite

Stožer civilne zaštite Općine Bistra osnovan je Odlukom općinskog načelnika o osnivanju i imenovanju Stožera civilne zaštite Općine Bistra („Službeni glasnik Općine Bistra“, broj 6/21).

Stožer civilne zaštite Općine Bistra sastoji se od načelnika, zamjenika načelnika i 6 članova.

Stožer civilne zaštite obavlja zadaće koje se odnose na prikupljanje i obradu informacija ranog upozoravanja o mogućnosti nastanka velike nesreće i katastrofe, razvija Plan djelovanja sustava civilne zaštite na svom području, upravlja reagiranjem sustava civilne zaštite, obavlja poslove informiranja javnosti i predlaže donošenje Odluke o prestanku provođenja mjera i aktivnosti u sustavu civilne zaštite.

Radom Stožera civilne zaštite Općine Bistra rukovodi načelnik Stožera, a kada se proglašava velika nesreća, rukovođenje preuzima općinski načelnik.

Stožer civilne zaštite Općine Bistra upoznat je sa *Zakonom*, podzakonskim aktima, načinom djelovanja sustava civilne zaštite, načelima sustava civilne zaštite i sl.

Način rada Stožera civilne zaštite uređen je Poslovníkom o načinu rada Stožera civilne zaštite („Službeni glasnik Općine Bistra“, broj 5/17).

Mobilizacija Stožera civilne zaštite vrši se sukladno Shemi mobilizacije Stožera civilne zaštite Općine Bistra („Službeni glasnik Općine Bistra“, broj 6/19).

8.2.1.3. Koordinator na lokaciji

Koordinatora na lokaciji, sukladno specifičnostima izvanrednog događaja, određuje načelnik Stožera civilne zaštite iz redova operativnih snaga sustava civilne zaštite.

Odlukom načelnika Stožera civilne zaštite Općine Bistra o imenovanju koordinatora na lokaciji Općine Bistra (KLASA: 022-01/18-01/61, URBROJ: 238/02-03-18-01, od dana 29. listopada 2018. godine), imenovani su koordinatori na lokaciji koji će u slučaju velike nesreće i katastrofe koordinirati aktivnostima operativnih snaga sustava civilne zaštite na mjestu intervencije.

Koordinator na lokaciji procjenjuje nastalu situaciju i njezine posljedice na terenu te u suradnji s nadležnim stožerom civilne zaštite usklađuje djelovanje operativnih snaga sustava civilne zaštite.

8.2.2. Spremnost operativnih kapaciteta

Procjena spremnosti sustava civilne zaštite provedena je na temelju operativnih kapaciteta sustava civilne zaštite za provođenje svih mjera i aktivnosti sustava civilne zaštite. Spremnost operativnih kapaciteta analizirana je po sljedećim parametrima: popunjenost ljudstvom, spremnost zapovjedništva, osposobljenosti i uvježbanosti ljudstva i zapovjednog osoblja, opremljenosti materijalno–tehničkim sredstvima, vremenu mobilizacijske spremnosti, samodostatnosti te logističkoj potpori.

Prema načelu samodostatnosti operativni kapaciteti sustava civilne zaštite na području Općine Bistra, odnosno operativne snage Crvenog križa, operativne snage Hrvatske gorske službe za spašavanje, operativne snage vatrogastva, postrojba civilne zaštite opće namjene, povjerenici civilne zaštite te pravne osobe od interesa za sustav civilne zaštite u mogućnosti su intervenirati, provesti aktivnosti unutar sustava civilne zaštite te provesti sanaciju štete.

8.2.2.1. GDCK Zaprešić

Sukladno Zakonu Hrvatskom Crvenom križu („Narodne novine“, broj 71/10), a u dijelu poslova zaštite i spašavanja, Hrvatski Crveni križ nadležan je za sljedeće poslove/javna ovlaštenja:

- organizira i vodi Službu traženja, te aktivnosti obnavljanja obiteljskih veza članova obitelji razdvojenih uslijed katastrofa, migracija i drugih situacija koje zahtijevaju humanitarno djelovanje,
- traži, prima i raspoređuje humanitarnu pomoć u izvanrednim situacijama,
- ustrojava, obučava i oprema ekipe za akcije pomoći u zemlji i inozemstvu u slučaju nesreća, sukoba, situacija nasilja itd.

Gradsko društvo Crvenog križa Zaprešić djeluje na području grada Zaprešića i općina Bistra, Brdovec, Dubravica, Luka, Marija Gorica, Pušća i Jakovlje.

Gradsko društvo Crvenog križa Zaprešić ima 7 zaposlenih osoba i 20 volontera.

Gradsko društvo Crvenog križa Zaprešić ima ustrojen Gradski interventni tim koji ima zadatak kao dio sustava civilne zaštite dati odgovor na situacije veće ugroženosti stanovništva u slučaju nesreće većih razmjera. Članovi interventnog tima tijekom godine prolaze edukacije i obuku u sljedećim segmentima:

- podizanje šatora i šatorskog naselja, sanitacija i pročišćavanje vode (tehnički dio),
- procjena situacije,
- prva pomoć,
- psihosocijalna pomoć,
- služba traženja.

Od osnovne opreme za sudjelovanje u slučaju velikih nesreća i katastrofa, Gradsko društvo Crvenog križa Zaprešić raspolaže sa sljedećim:

- šator za zbrinjavanje – 2 kom,
- grijač šatora za zbrinjavanje – 1 kom,
- poljski kreveti – 10 kom,
- agregat – 1 kom,
- rasvjeta za djelovanje u krizama – 2 kom,
- deke – 50 kom,
- vreće za spavanje – 30 kom,
- vozilo VW Caddy – 1 kom,
- zaliha prehrambenih proizvoda za 50 osoba za vrijeme 3 – 5 dana
- osobni radni kompleti zaštite odjeće i obuće – 10 kom;

A u 2024. godini nabavljeno je:

- 5 kompleta radne/zaštitne odjeće,
- u inventar za potrebe djelovanja u kriznim situacijama je upisano 100 madraca,
- nabavljeno je novo vozilo VW Caddy.

Gradsko društvo Crvenog križa Zaprešić u 2024. godini provodilo je i sudjelovalo u sljedećim projektima i aktivnostima:

- Edukacija članova interventnog tima Crvenog križa Zaprešić iz područja psihosocijalne podrške,
- Edukacija volontera Crvenog križa Zaprešić za članove osnovne jedinice interventnog tima ,
- Specijalistička edukacija – psihosocijalna podrška u kriznim događajima velikih razmjera,
- Nacionalna vježba interventnih timova Crvenog križa u Makarskoj,
- Gradska vježba operativnih snaga sustava civilne zaštite – grad Zaprešić,
- Intervencija – podrška vatrogascima i drugim službama kod gašenja požara plastike u Zaprešiću.

8.2.2.2. HGSS – Stanica Zagreb

Operativne snage Hrvatske gorske službe spašavanja temeljna su operativna snaga sustava civilne zaštite u velikim nesrećama i katastrofama i izvršavaju obveze u sustavu civilne zaštite sukladno posebnim propisima kojima se uređuje područje njihovog djelovanja.

Hrvatska gorska služba spašavanja je dobrovoljna i neprofitna humanitarna služba javnog karaktera. Specijalizirana je za spašavanje na planinama, stijenama, speleološkim objektima i drugim nepristupačnim mjestima kada pri spašavanju treba primijeniti posebno stručno znanje i upotrijebiti opremu za spašavanje u planinama. Rad Hrvatske gorske službe spašavanja definiran je Zakonom o Hrvatskoj gorskoj službi spašavanja („Narodne novine“, broj 79/06 i 110/15).

HGSS – Stanica Zagreb pokriva gotovo četvrtinu stanovništva RH. Djeluje na području Grada Zagreba i Zagrebačke županije, koju u zapadnom dijelu dijeli sa Stanicom Samobor. To podrazumijeva da u Zagrebačkoj županiji, HGSS – Stanica Zagreb pokriva 5 gradova – Velika Gorica, Dugo Selo, Vrbovec, Sveti Ivan Zelina i Ivanić-Grad te 14 općina – Bedenica, Bistra, Brckovljani, Dubrava, Farkaševac, Gradec, Jakovlje, Kloštar Ivanić, Kravarsko, Križ, Orle, Pisarovina, Pokupsko i Rugvica.

HGSS – Stanica Zagreb ima trenutno 96 člana, od toga su 2 zaposlena kao administratori te su volonteri u spašavanju.

HGSS – Stanica Zagreb posjeduje sljedeću opremu za djelovanje u slučaju velikih nesreća i katastrofa:

- oprema za spašavanje u svim vremenskim uvjetima,
- sanitetski material i oprema za pružanje prve pomoći i zbrinjavanje unesrećenih,

- oprema za komunikaciju,
- vozila – 2 dva terenska vozila, 2 kombi vozila, 2 osobna vozila, 1 ATV (quad), 1 gumeni čamac, 2 limena čamca.

HGSS – Stanica Zagreb u 2024. godini sudjelovala je u 107 akcija spašavanja, 56 tečajeva, 17 vježbe, 62 dežurstva, 49 predavanja i 55 sastanka i ostalih aktivnosti.

Opremu koju HGSS planira nabaviti u 2025. godini:

Skupna oprema:

- užad statička i dinamička,
- užad pomoćna,
- karabineri,
- klinovi, spitovi i fiksevi,
- tehnička pomagala (koloture, blokeri, desenderi),
- odijela i oprema za spašavanje na vodi,
- sprave za spašavanje sa žičara,
- sprave za spašavanje s visokih stabala,
- GPS uređaji,
- bespilotne letjelice,
- akcije ("čamci" za transport unesrećenog po snijegu),
- marinerove, vacuum, speleo i druge nosiljke,
- sanitetski material,
- radiostanice i ostali elektronski uređaji,
- lavinski primopredajnici,
- baterijske svjetiljke id r.
- oprema za vozila i čamce.

Nabava osobne opreme:

- zimske odore,
- cipele,
- kacige,
- pojasevi,
- sprave za penjanje i spuštanje po užetu,
- karabineri,
- ruksaci,
- svjetiljke,
- ostala osobna oprema.

8.2.2.3. DVD Bistra

Operativne snage vatrogastva temeljna su operativna snaga sustava civilne zaštite koje djeluju u sustavu civilne zaštite u skladu s odredbama posebnih propisa kojima se uređuje područje vatrogastva.

Na području Općine Bistra djeluje DVD Bistra.

DVD Bistra ima 27 operativnih članova s liječničkim pregledom.

Za sudjelovanje u velikim nesrećama i katastrofama, DVD Bistra raspolaže sa sljedećom materijalno-tehničkom opremom:

- NV (Bistra 410) Mercedes Benz Atego 1530s, 3000 l vode, 8 sjedećih mjesta, pjenilo u kanistru 3x20 L, ljestve, agregat za struju, reflektor, pumpe za vodu, motorne pile, razni alat,
- NV (Bistra 411) Mercedes 16 TL, 2400 l vode, 6 sjedećih mjesta, 50 L pjenila, motorna pila, pumpa za vodu, razni alat
- AC (Bistra 420) MAN TGM 15.290 4x2 BB C , 7000 L vode, 3 sjedeća mjesta, pjenilo u kanisteru 3x20 L pjenila, ljestve, agregat za struju, pumpa za vodu, motorna pila, razni alat
- Zapovjedno vozilo (Bistra 401) Land Rover Defender 110 SW, 2.5 TDI, 9 sjedećih mjesta,
- Kombi vozilo(BISTRA 404) Ford Transit, 9 sjedećih mjesta.

Aktivnosti provedenih u 2024. godini DVD Bistra:

- 51 intervencija,
- Jedan član sudjelovao na Izvanrednoj dislokaciji u Podgori,
- Edukacije oko osiguranja za WRC Croatia Rally-a 2024.,
- Osiguranje treninga WRC-a u Gornjoj Bistri,
- 5 novih članova položilo za ispitanog vatrogasca,
- 5 članova položilo osposobljavanje : Aparati za zaštitu dišnih organa,
- Posjet i prezentacija u Dječjem vrtiću Kapljica u Poljanici Bistranskoj,
- Sudjelovanje na “Program prometne kulture za najmlađe 2024” u O.Š. Bistra,
- Organizirani “Dani otvorenih vrata DVD-a Bistra, u Gornjoj Bistri,
- Organizirana vatrogasna vježba “ŠKOLA 2024” u O.Š. Bistra.

8.2.2.4. Postrojba civilne zaštite opće namjene

Postrojba civilne zaštite osnova je Odlukom Općinskog vijeća o osnivanju postrojbi civilne zaštite opće namjene Općine Bistra („Službeni glasnik Općine Bistra“, broj 11/18).

Postrojba civilne zaštite opće namjene Općine Bistra prema strukturi dijeli se na upravljačku skupinu i operativne skupine. Upravljačka skupina sastoji se od zapovjednika i zamjenika

zapovjednika. Operativna skupina sastoji se od 8 članova. Postrojba se sastoji od 2 operativne skupine.

8.2.2.5. Povjerenici civilne zaštite i njihovi zamjenici

Odlukom o imenovanju povjerenika civilne zaštite i njihovih zamjenika za područje Općine Bistra („Službeni glasnik Općine Bistra“, broj 11/18), imenovani su povjerenici civilne zaštite i njihovi zamjenici za naselja Općine Bistra, a sukladno kriteriju 1 povjerenik i 1 zamjenik povjerenika za maksimalno 300 stanovnika:

- za naselje Bukovje Bistransko (2 povjerenika i 2 zamjenika povjerenika),
- za naselje Donja Bistra (5 povjerenika i 5 zamjenika povjerenika),
- za naselje Gornja Bistra (7 povjerenika i 7 zamjenika povjerenika)
- za naselje Novaki Bistranski (3 povjerenika i 3 zamjenika povjerenika),
- za naselje Oborovo Bistransko (4 povjerenika i 4 zamjenika povjerenika),
- za naselje Poljanica Bistranska (5 povjerenika i 5 zamjenika povjerenika).

Povjerenici civilne zaštite imaju izuzetno važnu ulogu, kako u preventivi, tako i tijekom djelovanja cjelovitog sustava civilne zaštite u velikim nesrećama. Njihove zadaće obuhvaćaju sljedeće aktivnosti:

- sudjelovanje u pripremanju i osposobljavanju građana za osobnu i uzajamnu zaštitu te usklađivanje provođenja osobne i uzajamne zaštite i pomoći pripadnicima ranjivih skupina u stambenoj zgradi, naselju ili ulici za koju su odlukom načelnika Općine imenovani povjerenikom,
- obavješćivanje građana o potrebi i načinima pravodobnog poduzimanja mjera i postupaka civilne zaštite te o mobilizaciji za sudjelovanje u civilnoj zaštiti,
- sudjelovanje u organiziranju i provođenju evakuacije, sklanjanja i zbrinjavanja te drugih mjera civilne zaštite,
- obavljanje poslova i zadaća prema nalogima načelnika i/ili stožera civilne zaštite Općine usmjerenih na ostvarivanje spašavanja u velikoj nesreći.

8.2.2.6. Pravne osobe u sustavu civilne zaštite o

Odlukom o određivanju pravnih osoba od posebnog interesa za sustav civilne zaštite Općine Bistra (KLASA: 021-01/23-01/32, URBROJ: 238-2-01-23-01, od dana 20. lipnja 2023 godine), određene su sljedeće pravne osobe s ciljem priprema i sudjelovanja u otklanjanju posljedica katastrofa i velikih nesreća:

- Komunalno gospodarstvo Bistra d.o.o., Bistranska 98, Poljanica Bistranska,
- Mandić kran d.o.o., Krapinska ulica 66, 10298, Donja Bistra.

Pravne osobe od interesa za sustav civilne zaštite raspolažu potrebnim materijalno-tehničkim sredstvima i ljudstvom za djelovanje u velikim nesrećama i katastrofama.

8.2.2.7. Udruge

Udruge koje nemaju javne ovlasti, a od interesa su za sustav civilne zaštite (npr. kinološke djelatnosti, podvodne djelatnosti, radio-komunikacijske, zrakoplovne i druge tehničke djelatnosti), pričuvni su dio operativnih snaga sustava civilne zaštite koji je osposobljen za provođenje pojedinih mjera i aktivnosti sustava civilne zaštite, svojim sposobnostima nadopunjuju sposobnosti temeljnih operativnih snaga te se uključuju u provođenje mjera i aktivnosti sustava civilne zaštite sukladno odredbama *Zakona* i planu djelovanja civilne zaštite jedinice lokalne samouprave.

Na području Općine Bistra djeluju udruge građana koje su sa svojim snagama i opremom kojom raspolažu od značaja za sustav civilne zaštite. Popis udruga nalazi se u Planu djelovanja civilne zaštite Općine Bistra.

Udruge samostalno provode osposobljavanje svojih članova i sudjeluju u osposobljavanju i vježbama s drugim operativnim snagama sustava civilne zaštite.

8.2.3. Stanje mobilnosti operativnih kapaciteta sustava civilne zaštite i stanja komunikacijskih kapaciteta

Procjena stanja mobilnosti operativnih kapaciteta sustava civilne zaštite i stanje komunikacijskih kapaciteta procijenjeno je na temelju postojećeg stanja transportne potpore operativnih snaga te komunikacijskih kapaciteta pripadnika, odnosno članova operativnih kapaciteta sustava civilne zaštite Općine Bistra.

Procjena stanja mobilnosti operativnih kapaciteta sustava civilne zaštite i stanje komunikacijskih kapaciteta procijenjena je visokom i to posebno zbog spremnosti najvažnijih operativnih kapaciteta od značaja za sustav civilne zaštite u cjelini.

8.2.4. Analiza sustava na području reagiranja

Analiza sustava na području reagiranja izradit će se za svaki rizik obrađen u Procjeni rizika od velikih nesreća za područje Općine Bistra.

8.2.4.1. Analiza stanja sustava civilne zaštite – potres

Ukupna spremnost sustava civilne zaštite Općine Bistra u području reagiranja u slučaju potresa prikazana je u sljedećoj tablici.

Tablica 73. Analiza sustava civilne zaštite – potres

PODRUČJE REAGIRANJA	Vrlo niska spremnost	Niska spremnost	Visoka spremnost	Vrlo visoka spremnost
	4	3	2	1
Spremnost odgovornih i upravljačkih kapaciteta				
ČELNE OSOBE				
Stupanj odgovornosti				x
Stupanj osposobljenosti			x	
Stupanj uvježbanosti		x		
STOŽER				
Stupanj odgovornosti				x
Stupanj osposobljenosti			x	
Stupanj uvježbanosti			x	
KOORDINATORI NA LOKACIJI				
Stupanj odgovornosti				x
Stupanj osposobljenosti			x	
Stupanj uvježbanosti			x	
Spremnost operativnih kapaciteta				
OPERATIVNE SNAGE CRVENOG KRIŽA				
Stupanj popunjenosti ljudstvom			x	
Stupanj spremnosti zapovjednog osoblja				x
Stupanj osposobljenosti ljudstva i zapovjednog osoblja				x
Stupanj uvježbanosti				x
Stupanj opremljenosti materijalnim sredstvima i opremom			x	
Vrijeme mobilizacijske spremnosti/operativne gotovosti				x
Samodostatnost i logistička potpora		x		
OPERATIVNE SNAGE HRVATSKE GORSKE SLUŽBE ZA SPAŠAVANJE				
Stupanj popunjenosti ljudstvom			x	
Stupanj spremnosti zapovjednog osoblja				x
Stupanj osposobljenosti ljudstva i zapovjednog osoblja				x
Stupanj uvježbanosti				x

Procjena rizika od velikih nesreća za Općinu Bistra

PODRUČJE REAGIRANJA	Vrlo niska spremnost	Niska spremnost	Visoka spremnost	Vrlo visoka spremnost
	4	3	2	1
Stupanj opremljenosti materijalnim sredstvima i opremom				x
Vrijeme mobilizacijske spremnosti/operativne gotovosti				x
Samodostatnost i logistička potpora			x	
OPERATIVNE SNAGE VATROGASTVA				
Stupanj popunjenosti ljudstvom			x	
Stupanj spremnosti zapovjednog osoblja				x
Stupanj osposobljenosti ljudstva i zapovjednog osoblja				x
Stupanj uvježbanosti				x
Stupanj opremljenosti materijalnim sredstvima i opremom				x
Vrijeme mobilizacijske spremnosti/operativne gotovosti				x
Samodostatnost i logistička potpora			x	
PRAVNE OSOBE OD INTERESA ZA SUSTAV CIVILNE ZAŠTITE				
Stupanj popunjenosti ljudstvom			x	
Stupanj spremnosti zapovjednog osoblja			x	
Stupanj osposobljenosti ljudstva i zapovjednog osoblja			x	
Stupanj uvježbanosti			x	
Stupanj opremljenosti materijalnim sredstvima i opremom			x	
Vrijeme mobilizacijske spremnosti/operativne gotovosti			x	
Samodostatnost i logistička potpora			x	
POSTROJBA CIVILNE ZAŠTITE OPĆE NAMJENE				
Stupanj popunjenosti ljudstvom			x	
Stupanj spremnosti zapovjednog osoblja			x	
Stupanj osposobljenosti ljudstva i zapovjednog osoblja		x		
Stupanj uvježbanosti		x		
Stupanj opremljenosti materijalnim sredstvima i opremom			x	
Vrijeme mobilizacijske spremnosti/operativne gotovosti			x	
Samodostatnost i logistička potpora			x	
POVJERENICI CIVILNE ZAŠTITE I NJIHOVI ZAMJENICI				
Stupanj popunjenosti ljudstvom				x
Stupanj spremnosti zapovjednog osoblja			x	
Stupanj osposobljenosti ljudstva i zapovjednog osoblja			x	

Procjena rizika od velikih nesreća za Općinu Bistra

PODRUČJE REAGIRANJA	Vrlo niska spremnost	Niska spremnost	Visoka spremnost	Vrlo visoka spremnost
	4	3	2	1
Stupanj uvježbanosti		x		
Stupanj opremljenosti materijalnim sredstvima i opremom		x		
Vrijeme mobilizacijske spremnosti/operativne gotovosti			x	
Samodostatnost i logistička potpora			x	
UDRUGE				
Stupanj popunjenosti ljudstvom				x
Stupanj spremnosti zapovjednog osoblja			x	
Stupanj osposobljenosti ljudstva i zapovjednog osoblja			x	
Stupanj uvježbanosti			x	
Stupanj opremljenosti materijalnim sredstvima i opremom		x		
Vrijeme mobilizacijske spremnosti/operativne gotovosti		x		
Samodostatnost i logistička potpora			x	
<i>Stanje mobilnosti operativnih kapaciteta sustava civilne zaštite i stanja komunikacijskih kapaciteta</i>				
OPERATIVNE SNAGE CRVENOG KRIŽA				
Transportna potpora				x
Komunikacijski kapaciteti				x
OPERATIVNE SNAGE HRVATSKE GORSKE SLUŽBE ZA SPAŠAVANJE				
Transportna potpora				x
Komunikacijski kapaciteti				x
OPERATIVNE SNAGE VATROGASTVA				
Transportna potpora				x
Komunikacijski kapaciteti				x
PRAVNE OSOBE OD INTERESA ZA SUSTAV CIVILNE ZAŠTITE				
Transportna potpora				x
Komunikacijski kapaciteti				x
POSTROJBA CIVILNE ZAŠTITE OPĆE NAMJENE				
Transportna potpora			x	
Komunikacijski kapaciteti			x	
POVJERENICI CIVILNE ZAŠTITE I NJIHOVI ZAMJENICI				
Transportna potpora			x	
Komunikacijski kapaciteti			x	
UDRUGE				
Transportna potpora			x	

PODRUČJE REAGIRANJA	Vrlo niska spremnost	Niska spremnost	Visoka spremnost	Vrlo visoka spremnost
	4	3	2	1
Komunikacijski kapaciteti			x	
ZBIRNO			x	

Za djelotvorniju provedbu mjera civilne zaštite potrebno je: kontinuirano osposobljavanje snaga civilne zaštite, opremiti vatrogasne postrojbe s potrebnim materijalno–tehničkim sredstvima za spašavanje u slučaju potresa, educirati stanovništvo o mogućim opasnostima od potresa, prilikom izgradnje stambenih i poslovnih objekata poštivati mjere koje omogućavaju lokalizaciju i ograničavanje posljedica potresa (protupotresno projektiranje).

8.2.4.2. Analiza sustava civilne zaštite – poplave

Ukupna spremnost sustava civilne zaštite u području reagiranja u slučaju poplava izazvanih izlivanjem kopnenih vodenih tijela na području Općine prikazana je u sljedećoj tablici.

Tablica 74. Analiza sustava civilne zaštite – poplave

PODRUČJE REAGIRANJA	Vrlo niska spremnost	Niska spremnost	Visoka spremnost	Vrlo visoka spremnost
	4	3	2	1
Spremnost odgovornih i upravljačkih kapaciteta				
ČELNE OSOBE				
Stupanj odgovornosti				x
Stupanj osposobljenosti			x	
Stupanj uvježbanosti		x		
STOŽER				
Stupanj odgovornosti				x
Stupanj osposobljenosti			x	
Stupanj uvježbanosti			x	
KOORDINATORI NA LOKACIJI				
Stupanj odgovornosti				x
Stupanj osposobljenosti			x	
Stupanj uvježbanosti			x	
Spremnost operativnih kapaciteta				
OPERATIVNE SNAGE CRVENOG KRIŽA				
Stupanj popunjenosti ljudstvom			x	
Stupanj spremnosti zapovjednog osoblja				x
Stupanj osposobljenosti ljudstva i zapovjednog osoblja				x
Stupanj uvježbanosti				x
Stupanj opremljenosti materijalnim sredstvima i opremom			x	
Vrijeme mobilizacijske spremnosti/operativne gotovosti				x
Samodostatnost i logistička potpora		x		
OPERATIVNE SNAGE HRVATSKE GORSKE SLUŽBE ZA SPAŠAVANJE				
Stupanj popunjenosti ljudstvom			x	
Stupanj spremnosti zapovjednog osoblja				x
Stupanj osposobljenosti ljudstva i zapovjednog osoblja				x
Stupanj uvježbanosti				x

Procjena rizika od velikih nesreća za Općinu Bistra

PODRUČJE REAGIRANJA	Vrlo niska spremnost	Niska spremnost	Visoka spremnost	Vrlo visoka spremnost
	4	3	2	1
Stupanj opremljenosti materijalnim sredstvima i opremom				x
Vrijeme mobilizacijske spremnosti/operativne gotovosti				x
Samodostatnost i logistička potpora			x	
OPERATIVNE SNAGE VATROGASTVA				
Stupanj popunjenosti ljudstvom			x	
Stupanj spremnosti zapovjednog osoblja				x
Stupanj osposobljenosti ljudstva i zapovjednog osoblja				x
Stupanj uvježbanosti				x
Stupanj opremljenosti materijalnim sredstvima i opremom				x
Vrijeme mobilizacijske spremnosti/operativne gotovosti				x
Samodostatnost i logistička potpora			x	
PRAVNE OSOBE OD INTERESA ZA SUSTAV CIVILNE ZAŠTITE				
Stupanj popunjenosti ljudstvom			x	
Stupanj spremnosti zapovjednog osoblja			x	
Stupanj osposobljenosti ljudstva i zapovjednog osoblja			x	
Stupanj uvježbanosti			x	
Stupanj opremljenosti materijalnim sredstvima i opremom			x	
Vrijeme mobilizacijske spremnosti/operativne gotovosti			x	
Samodostatnost i logistička potpora			x	
POSTROJBA CIVILNE ZAŠTITE OPĆE NAMJENE				
Stupanj popunjenosti ljudstvom			x	
Stupanj spremnosti zapovjednog osoblja			x	
Stupanj osposobljenosti ljudstva i zapovjednog osoblja		x		
Stupanj uvježbanosti		x		
Stupanj opremljenosti materijalnim sredstvima i opremom			x	
Vrijeme mobilizacijske spremnosti/operativne gotovosti			x	
Samodostatnost i logistička potpora			x	
POVJERENICI CIVILNE ZAŠTITE I NJIHOVI ZAMJENICI				
Stupanj popunjenosti ljudstvom				x
Stupanj spremnosti zapovjednog osoblja			x	
Stupanj osposobljenosti ljudstva i zapovjednog osoblja			x	

Procjena rizika od velikih nesreća za Općinu Bistra

PODRUČJE REAGIRANJA	Vrlo niska spremnost	Niska spremnost	Visoka spremnost	Vrlo visoka spremnost
	4	3	2	1
Stupanj uvježbanosti		x		
Stupanj opremljenosti materijalnim sredstvima i opremom		x		
Vrijeme mobilizacijske spremnosti/operativne gotovosti			x	
Samodostatnost i logistička potpora			x	
UDRUGE				
Stupanj popunjenosti ljudstvom				x
Stupanj spremnosti zapovjednog osoblja			x	
Stupanj osposobljenosti ljudstva i zapovjednog osoblja			x	
Stupanj uvježbanosti			x	
Stupanj opremljenosti materijalnim sredstvima i opremom		x		
Vrijeme mobilizacijske spremnosti/operativne gotovosti		x		
Samodostatnost i logistička potpora			x	
<i>Stanje mobilnosti operativnih kapaciteta sustava civilne zaštite i stanja komunikacijskih kapaciteta</i>				
OPERATIVNE SNAGE CRVENOG KRIŽA				
Transportna potpora				x
Komunikacijski kapaciteti				x
OPERATIVNE SNAGE HRVATSKE GORSKE SLUŽBE ZA SPAŠAVANJE				
Transportna potpora				x
Komunikacijski kapaciteti				x
OPERATIVNE SNAGE VATROGASTVA				
Transportna potpora				x
Komunikacijski kapaciteti				x
PRAVNE OSOBE OD INTERESA ZA SUSTAV CIVILNE ZAŠTITE				
Transportna potpora				x
Komunikacijski kapaciteti				x
POSTROJBA CIVILNE ZAŠTITE OPĆE NAMJENE				
Transportna potpora			x	
Komunikacijski kapaciteti			x	
POVJERENICI CIVILNE ZAŠTITE I NJIHOVI ZAMJENICI				
Transportna potpora			x	
Komunikacijski kapaciteti			x	
UDRUGE				
Transportna potpora			x	

PODRUČJE REAGIRANJA	Vrlo niska spremnost	Niska spremnost	Visoka spremnost	Vrlo visoka spremnost
	4	3	2	1
Komunikacijski kapaciteti			x	
ZBIRNO			x	

Za djelotvornije provođenje mjera civilne zaštite u slučaju poplave izazvane izlivanjem kopnenih vodenih tijela potrebno je: osigurati pravovremeno uzbunjivanje stanovništva, provoditi edukaciju stanovništva u provođenju samozaštite i uzajamne zaštite, opremiti kadrovski i materijalno dobrovoljna vatrogasna društva, snage civilne zaštite upoznati s njihovim zadaćama u provođenju mjera zaštite i spašavanja, redovito ažurirati snage civilne zaštite s podacima o ljudskim i materijalnim sredstvima.

8.2.4.3. Analiza sustava civilne zaštite – epidemije i pandemije

Ukupna spremnost sustava civilne zaštite Općine u području reagiranja u slučaju epidemije i pandemija prikazana je u sljedećoj tablici.

Tablica 75. Analiza sustava civilne zaštite – epidemije i pandemije

PODRUČJE REAGIRANJA	Vrlo niska spremnost	Niska spremnost	Visoka spremnost	Vrlo visoka spremnost
	4	3	2	1
Spremnost odgovornih i upravljačkih kapaciteta				
ČELNE OSOBE				
Stupanj odgovornosti				x
Stupanj osposobljenosti			x	
Stupanj uvježbanosti		x		
STOŽER				
Stupanj odgovornosti				x
Stupanj osposobljenosti			x	
Stupanj uvježbanosti			x	
KOORDINATORI NA LOKACIJI				
Stupanj odgovornosti				x
Stupanj osposobljenosti			x	
Stupanj uvježbanosti			x	
Spremnost operativnih kapaciteta				
OPERATIVNE SNAGE CRVENOG KRIŽA				
Stupanj popunjenosti ljudstvom			x	
Stupanj spremnosti zapovjednog osoblja				x
Stupanj osposobljenosti ljudstva i zapovjednog osoblja				x
Stupanj uvježbanosti				x
Stupanj opremljenosti materijalnim sredstvima i opremom			x	
Vrijeme mobilizacijske spremnosti/operativne gotovosti				x
Samodostatnost i logistička potpora		x		
OPERATIVNE SNAGE VATROGASTVA				
Stupanj popunjenosti ljudstvom			x	
Stupanj spremnosti zapovjednog osoblja				x
Stupanj osposobljenosti ljudstva i zapovjednog osoblja				x
Stupanj uvježbanosti				x

Procjena rizika od velikih nesreća za Općinu Bistra

PODRUČJE REAGIRANJA	Vrlo niska spremnost	Niska spremnost	Visoka spremnost	Vrlo visoka spremnost
	4	3	2	1
Stupanj opremljenosti materijalnim sredstvima i opremom				x
Vrijeme mobilizacijske spremnosti/operativne gotovosti				x
Samodostatnost i logistička potpora			x	
<i>Stanje mobilnosti operativnih kapaciteta sustava civilne zaštite i stanja komunikacijskih kapaciteta</i>				
OPERATIVNE SNAGE CRVENOG KRIŽA				
Transportna potpora				x
Komunikacijski kapaciteti				x
OPERATIVNE SNAGE VATROGASTVA				
Transportna potpora				x
Komunikacijski kapaciteti				x
ZBIRNO			x	

8.2.4.4. Analiza sustava civilne zaštite – ekstremne temperature

Ukupna spremnost sustava civilne zaštite Općine u području reagiranja u slučaju ekstremnih temperatura prikazana je u sljedećoj tablici.

Tablica 76. Analiza sustava civilne zaštite – ekstremne temperature

PODRUČJE REAGIRANJA	Vrlo niska spremnost	Niska spremnost	Visoka spremnost	Vrlo visoka spremnost
	4	3	2	1
Spremnost odgovornih i upravljačkih kapaciteta				
ČELNE OSOBE				
Stupanj odgovornosti				x
Stupanj osposobljenosti			x	
Stupanj uvježbanosti		x		
STOŽER				
Stupanj odgovornosti				x
Stupanj osposobljenosti			x	
Stupanj uvježbanosti			x	
KOORDINATORI NA LOKACIJI				
Stupanj odgovornosti				x
Stupanj osposobljenosti			x	
Stupanj uvježbanosti			x	
Spremnost operativnih kapaciteta				
OPERATIVNE SNAGE CRVENOG KRIŽA				
Stupanj popunjenosti ljudstvom			x	
Stupanj spremnosti zapovjednog osoblja				x
Stupanj osposobljenosti ljudstva i zapovjednog osoblja				x
Stupanj uvježbanosti				x
Stupanj opremljenosti materijalnim sredstvima i opremom			x	
Vrijeme mobilizacijske spremnosti/operativne gotovosti				x
Samodostatnost i logistička potpora		x		
OPERATIVNE SNAGE VATROGASTVA				
Stupanj popunjenosti ljudstvom			x	
Stupanj spremnosti zapovjednog osoblja				x
Stupanj osposobljenosti ljudstva i zapovjednog osoblja				x
Stupanj uvježbanosti				x

Procjena rizika od velikih nesreća za Općinu Bistra

PODRUČJE REAGIRANJA	Vrlo niska spremnost	Niska spremnost	Visoka spremnost	Vrlo visoka spremnost
	4	3	2	1
Stupanj opremljenosti materijalnim sredstvima i opremom				x
Vrijeme mobilizacijske spremnosti/operativne gotovosti				x
Samodostatnost i logistička potpora			x	
PRAVNE OSOBE OD INTERESA ZA SUSTAV CIVILNE ZAŠTITE				
Stupanj popunjenosti ljudstvom			x	
Stupanj spremnosti zapovjednog osoblja			x	
Stupanj osposobljenosti ljudstva i zapovjednog osoblja			x	
Stupanj uvježbanosti			x	
Stupanj opremljenosti materijalnim sredstvima i opremom			x	
Vrijeme mobilizacijske spremnosti/operativne gotovosti			x	
Samodostatnost i logistička potpora			x	
<i>Stanje mobilnosti operativnih kapaciteta sustava civilne zaštite i stanja komunikacijskih kapaciteta</i>				
OPERATIVNE SNAGE CRVENOG KRIŽA				
Transportna potpora				x
Komunikacijski kapaciteti				x
OPERATIVNE SNAGE VATROGASTVA				
Transportna potpora				x
Komunikacijski kapaciteti				x
PRAVNE OSOBE OD INTERESA ZA SUSTAV CIVILNE ZAŠTITE				
Transportna potpora				x
Komunikacijski kapaciteti				x
ZBIRNO			x	

8.2.4.5. Analiza sustava civilne zaštite – tuča

Ukupna spremnost sustava civilne zaštite Općine u području reagiranja u slučaju pojave tuče prikazana je u sljedećoj tablici.

Tablica 77. Analiza sustava civilne zaštite – tuča

PODRUČJE REAGIRANJA	Vrlo niska spremnost	Niska spremnost	Visoka spremnost	Vrlo visoka spremnost
	4	3	2	1
Spremnost odgovornih i upravljačkih kapaciteta				
ČELNE OSOBE				
Stupanj odgovornosti				x
Stupanj osposobljenosti			x	
Stupanj uvježbanosti		x		
STOŽER				
Stupanj odgovornosti				x
Stupanj osposobljenosti			x	
Stupanj uvježbanosti			x	
KOORDINATORI NA LOKACIJI				
Stupanj odgovornosti				x
Stupanj osposobljenosti			x	
Stupanj uvježbanosti			x	
Spremnost operativnih kapaciteta				
OPERATIVNE SNAGE CRVENOG KRIŽA				
Stupanj popunjenosti ljudstvom			x	
Stupanj spremnosti zapovjednog osoblja				x
Stupanj osposobljenosti ljudstva i zapovjednog osoblja				x
Stupanj uvježbanosti				x
Stupanj opremljenosti materijalnim sredstvima i opremom			x	
Vrijeme mobilizacijske spremnosti/operativne gotovosti				x
Samodostatnost i logistička potpora		x		
OPERATIVNE SNAGE VATROGASTVA				
Stupanj popunjenosti ljudstvom			x	
Stupanj spremnosti zapovjednog osoblja				x
Stupanj osposobljenosti ljudstva i zapovjednog osoblja				x
Stupanj uvježbanosti				x

Procjena rizika od velikih nesreća za Općinu Bistra

PODRUČJE REAGIRANJA	Vrlo niska spremnost	Niska spremnost	Visoka spremnost	Vrlo visoka spremnost
	4	3	2	1
Stupanj opremljenosti materijalnim sredstvima i opremom				x
Vrijeme mobilizacijske spremnosti/operativne gotovosti				x
Samodostatnost i logistička potpora			x	
PRAVNE OSOBE OD INTERESA ZA SUSTAV CIVILNE ZAŠTITE				
Stupanj popunjenosti ljudstvom			x	
Stupanj spremnosti zapovjednog osoblja			x	
Stupanj osposobljenosti ljudstva i zapovjednog osoblja			x	
Stupanj uvježbanosti			x	
Stupanj opremljenosti materijalnim sredstvima i opremom			x	
Vrijeme mobilizacijske spremnosti/operativne gotovosti			x	
Samodostatnost i logistička potpora			x	
<i>Stanje mobilnosti operativnih kapaciteta sustava civilne zaštite i stanja komunikacijskih kapaciteta</i>				
OPERATIVNE SNAGE CRVENOG KRIŽA				
Transportna potpora				x
Komunikacijski kapaciteti				x
OPERATIVNE SNAGE VATROGASTVA				
Transportna potpora				x
Komunikacijski kapaciteti				x
PRAVNE OSOBE OD INTERESA ZA SUSTAV CIVILNE ZAŠTITE				
Transportna potpora				x
Komunikacijski kapaciteti				x
ZBIRNO			x	

8.2.4.6. Analiza sustava civilne zaštite – mraz

Ukupna spremnost sustava civilne zaštite Općine u području reagiranja u slučaju pojave mraza prikazana je u sljedećoj tablici.

Tablica 78. Analiza sustava civilne zaštite – mraz

PODRUČJE REAGIRANJA	Vrlo niska spremnost	Niska spremnost	Visoka spremnost	Vrlo visoka spremnost
	4	3	2	1
Spremnost odgovornih i upravljačkih kapaciteta				
ČELNE OSOBE				
Stupanj odgovornosti				x
Stupanj osposobljenosti			x	
Stupanj uvježbanosti		x		
STOŽER				
Stupanj odgovornosti				x
Stupanj osposobljenosti			x	
Stupanj uvježbanosti			x	
KOORDINATORI NA LOKACIJI				
Stupanj odgovornosti				x
Stupanj osposobljenosti			x	
Stupanj uvježbanosti			x	
Spremnost operativnih kapaciteta				
OPERATIVNE SNAGE CRVENOG KRIŽA				
Stupanj popunjenosti ljudstvom			x	
Stupanj spremnosti zapovjednog osoblja				x
Stupanj osposobljenosti ljudstva i zapovjednog osoblja				x
Stupanj uvježbanosti				x
Stupanj opremljenosti materijalnim sredstvima i opremom			x	
Vrijeme mobilizacijske spremnosti/operativne gotovosti				x
Samodostatnost i logistička potpora		x		
OPERATIVNE SNAGE VATROGASTVA				
Stupanj popunjenosti ljudstvom			x	
Stupanj spremnosti zapovjednog osoblja				x
Stupanj osposobljenosti ljudstva i zapovjednog osoblja				x
Stupanj uvježbanosti				x

Procjena rizika od velikih nesreća za Općinu Bistra

PODRUČJE REAGIRANJA	Vrlo niska spremnost	Niska spremnost	Visoka spremnost	Vrlo visoka spremnost
	4	3	2	1
Stupanj opremljenosti materijalnim sredstvima i opremom				x
Vrijeme mobilizacijske spremnosti/operativne gotovosti				x
Samodostatnost i logistička potpora			x	
<i>Stanje mobilnosti operativnih kapaciteta sustava civilne zaštite i stanja komunikacijskih kapaciteta</i>				
OPERATIVNE SNAGE CRVENOG KRIŽA				
Transportna potpora				x
Komunikacijski kapaciteti				x
OPERATIVNE SNAGE VATROGASTVA				
Transportna potpora				x
Komunikacijski kapaciteti				x
ZBIRNO			x	

8.2.4.7. Analiza sustava civilne zaštite – klizišta

Ukupna spremnost sustava civilne zaštite Općine Bistra u području reagiranja u slučaju pojave klizišta prikazana je u sljedećoj tablici.

Tablica 79. Analiza sustava civilne zaštite – klizišta

PODRUČJE REAGIRANJA	Vrlo niska spremnost	Niska spremnost	Visoka spremnost	Vrlo visoka spremnost
	4	3	2	1
<i>Spremnost odgovornih i upravljačkih kapaciteta</i>				
ČELNE OSOBE				
Stupanj odgovornosti				x
Stupanj osposobljenosti			x	
Stupanj uvježbanosti		x		
STOŽER				
Stupanj odgovornosti				x
Stupanj osposobljenosti			x	
Stupanj uvježbanosti			x	
KOORDINATORI NA LOKACIJI				
Stupanj odgovornosti				x
Stupanj osposobljenosti			x	
Stupanj uvježbanosti			x	
<i>Spremnost operativnih kapaciteta</i>				
OPERATIVNE SNAGE CRVENOG KRIŽA				
Stupanj popunjenosti ljudstvom			x	
Stupanj spremnosti zapovjednog osoblja				x
Stupanj osposobljenosti ljudstva i zapovjednog osoblja				x
Stupanj uvježbanosti				x
Stupanj opremljenosti materijalnim sredstvima i opremom			x	
Vrijeme mobilizacijske spremnosti/operativne gotovosti				x
Samodostatnost i logistička potpora		x		
OPERATIVNE SNAGE HRVATSKE GORSKE SLUŽBE ZA SPAŠAVANJE				
Stupanj popunjenosti ljudstvom			x	
Stupanj spremnosti zapovjednog osoblja				x
Stupanj osposobljenosti ljudstva i zapovjednog osoblja				x
Stupanj uvježbanosti				x

Procjena rizika od velikih nesreća za Općinu Bistra

PODRUČJE REAGIRANJA	Vrlo niska spremnost	Niska spremnost	Visoka spremnost	Vrlo visoka spremnost
	4	3	2	1
Stupanj opremljenosti materijalnim sredstvima i opremom				x
Vrijeme mobilizacijske spremnosti/operativne gotovosti				x
Samodostatnost i logistička potpora			x	
OPERATIVNE SNAGE VATROGASTVA				
Stupanj popunjenosti ljudstvom			x	
Stupanj spremnosti zapovjednog osoblja				x
Stupanj osposobljenosti ljudstva i zapovjednog osoblja				x
Stupanj uvježbanosti				x
Stupanj opremljenosti materijalnim sredstvima i opremom				x
Vrijeme mobilizacijske spremnosti/operativne gotovosti				x
Samodostatnost i logistička potpora			x	
PRAVNE OSOBE OD INTERESA ZA SUSTAV CIVILNE ZAŠTITE				
Stupanj popunjenosti ljudstvom			x	
Stupanj spremnosti zapovjednog osoblja			x	
Stupanj osposobljenosti ljudstva i zapovjednog osoblja			x	
Stupanj uvježbanosti			x	
Stupanj opremljenosti materijalnim sredstvima i opremom			x	
Vrijeme mobilizacijske spremnosti/operativne gotovosti			x	
Samodostatnost i logistička potpora			x	
POSTROJBA CIVILNE ZAŠTITE OPĆE NAMJENE				
Stupanj popunjenosti ljudstvom			x	
Stupanj spremnosti zapovjednog osoblja			x	
Stupanj osposobljenosti ljudstva i zapovjednog osoblja		x		
Stupanj uvježbanosti		x		
Stupanj opremljenosti materijalnim sredstvima i opremom			x	
Vrijeme mobilizacijske spremnosti/operativne gotovosti			x	
Samodostatnost i logistička potpora			x	
POVJERENICI CIVILNE ZAŠTITE I NJIHOVI ZAMJENICI				
Stupanj popunjenosti ljudstvom				x
Stupanj spremnosti zapovjednog osoblja			x	
Stupanj osposobljenosti ljudstva i zapovjednog osoblja			x	

Procjena rizika od velikih nesreća za Općinu Bistra

PODRUČJE REAGIRANJA	Vrlo niska spremnost	Niska spremnost	Visoka spremnost	Vrlo visoka spremnost
	4	3	2	1
Stupanj uvježbanosti		x		
Stupanj opremljenosti materijalnim sredstvima i opremom		x		
Vrijeme mobilizacijske spremnosti/operativne gotovosti			x	
Samodostatnost i logistička potpora			x	
UDRUGE				
Stupanj popunjenosti ljudstvom				x
Stupanj spremnosti zapovjednog osoblja			x	
Stupanj osposobljenosti ljudstva i zapovjednog osoblja			x	
Stupanj uvježbanosti			x	
Stupanj opremljenosti materijalnim sredstvima i opremom		x		
Vrijeme mobilizacijske spremnosti/operativne gotovosti		x		
Samodostatnost i logistička potpora			x	
<i>Stanje mobilnosti operativnih kapaciteta sustava civilne zaštite i stanja komunikacijskih kapaciteta</i>				
OPERATIVNE SNAGE CRVENOG KRIŽA				
Transportna potpora				x
Komunikacijski kapaciteti				x
OPERATIVNE SNAGE HRVATSKE GORSKE SLUŽBE ZA SPAŠAVANJE				
Transportna potpora				x
Komunikacijski kapaciteti				x
OPERATIVNE SNAGE VATROGASTVA				
Transportna potpora				x
Komunikacijski kapaciteti				x
PRAVNE OSOBE OD INTERESA ZA SUSTAV CIVILNE ZAŠTITE				
Transportna potpora				x
Komunikacijski kapaciteti				x
POSTROJBA CIVILNE ZAŠTITE OPĆE NAMJENE				
Transportna potpora			x	
Komunikacijski kapaciteti			x	
POVJERENICI CIVILNE ZAŠTITE I NJIHOVI ZAMJENICI				
Transportna potpora			x	
Komunikacijski kapaciteti			x	
UDRUGE				
Transportna potpora			x	

Procjena rizika od velikih nesreća za Općinu Bistra

PODRUČJE REAGIRANJA	Vrlo niska spremnost	Niska spremnost	Visoka spremnost	Vrlo visoka spremnost
	4	3	2	1
Komunikacijski kapaciteti			x	
ZBIRNO			x	

8.2.4.8. Analiza sustava civilne zaštite – industrijske nesreće

Ukupna spremnost sustava civilne zaštite Općine u području reagiranja u slučaju industrijskih nesreća prikazana je u sljedećoj tablici.

Tablica 80. Analiza sustava civilne zaštite – industrijske nesreće

PODRUČJE REAGIRANJA	Vrlo niska spremnost	Niska spremnost	Visoka spremnost	Vrlo visoka spremnost
	4	3	2	1
<i>Spremnost odgovornih i upravljačkih kapaciteta</i>				
ČELNE OSOBE				
Stupanj odgovornosti				x
Stupanj osposobljenosti			x	
Stupanj uvježbanosti		x		
STOŽER				
Stupanj odgovornosti				x
Stupanj osposobljenosti			x	
Stupanj uvježbanosti			x	
KOORDINATORI NA LOKACIJI				
Stupanj odgovornosti				x
Stupanj osposobljenosti			x	
Stupanj uvježbanosti			x	
<i>Spremnost operativnih kapaciteta</i>				
OPERATIVNE SNAGE CRVENOG KRIŽA				
Stupanj popunjenosti ljudstvom			x	
Stupanj spremnosti zapovjednog osoblja				x
Stupanj osposobljenosti ljudstva i zapovjednog osoblja				x
Stupanj uvježbanosti				x
Stupanj opremljenosti materijalnim sredstvima i opremom			x	
Vrijeme mobilizacijske spremnosti/operativne gotovosti				x
Samodostatnost i logistička potpora		x		
OPERATIVNE SNAGE VATROGASTVA				
Stupanj popunjenosti ljudstvom			x	
Stupanj spremnosti zapovjednog osoblja				x
Stupanj osposobljenosti ljudstva i zapovjednog osoblja				x
Stupanj uvježbanosti				x

Procjena rizika od velikih nesreća za Općinu Bistra

PODRUČJE REAGIRANJA	Vrlo niska spremnost	Niska spremnost	Visoka spremnost	Vrlo visoka spremnost
	4	3	2	1
Stupanj opremljenosti materijalnim sredstvima i opremom				x
Vrijeme mobilizacijske spremnosti/operativne gotovosti				x
Samodostatnost i logistička potpora			x	
PRAVNE OSOBE OD INTERESA ZA SUSTAV CIVILNE ZAŠTITE				
Stupanj popunjenosti ljudstvom			x	
Stupanj spremnosti zapovjednog osoblja			x	
Stupanj osposobljenosti ljudstva i zapovjednog osoblja			x	
Stupanj uvježbanosti			x	
Stupanj opremljenosti materijalnim sredstvima i opremom			x	
Vrijeme mobilizacijske spremnosti/operativne gotovosti			x	
Samodostatnost i logistička potpora			x	
<i>Stanje mobilnosti operativnih kapaciteta sustava civilne zaštite i stanja komunikacijskih kapaciteta</i>				
OPERATIVNE SNAGE CRVENOG KRIŽA				
Transportna potpora				x
Komunikacijski kapaciteti				x
OPERATIVNE SNAGE VATROGASTVA				
Transportna potpora				x
Komunikacijski kapaciteti				x
PRAVNE OSOBE OD INTERESA ZA SUSTAV CIVILNE ZAŠTITE				
Transportna potpora				x
Komunikacijski kapaciteti				x
ZBIRNO			x	

8.2.4.9. Analiza sustava civilne zaštite – suša

Ukupna spremnost sustava civilne zaštite Općine u području reagiranja u slučaju pojave suše prikazana je u sljedećoj tablici.

Tablica 81. Analiza sustava civilne zaštite – suša

PODRUČJE REAGIRANJA	Vrlo niska spremnost	Niska spremnost	Visoka spremnost	Vrlo visoka spremnost
	4	3	2	1
Spremnost odgovornih i upravljačkih kapaciteta				
ČELNE OSOBE				
Stupanj odgovornosti				x
Stupanj osposobljenosti			x	
Stupanj uvježbanosti		x		
STOŽER				
Stupanj odgovornosti				x
Stupanj osposobljenosti			x	
Stupanj uvježbanosti			x	
KOORDINATORI NA LOKACIJI				
Stupanj odgovornosti				x
Stupanj osposobljenosti			x	
Stupanj uvježbanosti			x	
Spremnost operativnih kapaciteta				
OPERATIVNE SNAGE CRVENOG KRIŽA				
Stupanj popunjenosti ljudstvom			x	
Stupanj spremnosti zapovjednog osoblja				x
Stupanj osposobljenosti ljudstva i zapovjednog osoblja				x
Stupanj uvježbanosti				x
Stupanj opremljenosti materijalnim sredstvima i opremom			x	
Vrijeme mobilizacijske spremnosti/operativne gotovosti				x
Samodostatnost i logistička potpora		x		
OPERATIVNE SNAGE VATROGASTVA				
Stupanj popunjenosti ljudstvom			x	
Stupanj spremnosti zapovjednog osoblja				x
Stupanj osposobljenosti ljudstva i zapovjednog osoblja				x
Stupanj uvježbanosti				x

Procjena rizika od velikih nesreća za Općinu Bistra

PODRUČJE REAGIRANJA	Vrlo niska spremnost	Niska spremnost	Visoka spremnost	Vrlo visoka spremnost
	4	3	2	1
Stupanj opremljenosti materijalnim sredstvima i opremom				x
Vrijeme mobilizacijske spremnosti/operativne gotovosti				x
Samodostatnost i logistička potpora			x	
Stanje mobilnosti operativnih kapaciteta sustava civilne zaštite i stanja komunikacijskih kapaciteta				
OPERATIVNE SNAGE CRVENOG KRIŽA				
Transportna potpora				x
Komunikacijski kapaciteti				x
OPERATIVNE SNAGE VATROGASTVA				
Transportna potpora				x
Komunikacijski kapaciteti				x
ZBIRNO			x	

8.2.4.10. Analiza sustava civilne zaštite – vjetar

Ukupna spremnost sustava civilne zaštite Općine u području reagiranja u slučaju pojave suše prikazana je u sljedećoj tablici.

Tablica 82. Analiza sustava civilne zaštite – vjetar

PODRUČJE REAGIRANJA	Vrlo niska spremnost	Niska spremnost	Visoka spremnost	Vrlo visoka spremnost
	4	3	2	1
Spremnost odgovornih i upravljačkih kapaciteta				
ČELNE OSOBE				
Stupanj odgovornosti				x
Stupanj osposobljenosti			x	
Stupanj uvježbanosti		x		
STOŽER				
Stupanj odgovornosti				x
Stupanj osposobljenosti			x	
Stupanj uvježbanosti			x	
KOORDINATORI NA LOKACIJI				
Stupanj odgovornosti				x
Stupanj osposobljenosti			x	
Stupanj uvježbanosti			x	

Procjena rizika od velikih nesreća za Općinu Bistra

PODRUČJE REAGIRANJA	Vrlo niska spremnost	Niska spremnost	Visoka spremnost	Vrlo visoka spremnost
	4	3	2	1
Spremnost operativnih kapaciteta				
OPERATIVNE SNAGE CRVENOG KRIŽA				
Stupanj popunjenosti ljudstvom			x	
Stupanj spremnosti zapovjednog osoblja				x
Stupanj osposobljenosti ljudstva i zapovjednog osoblja				x
Stupanj uvježbanosti				x
Stupanj opremljenosti materijalnim sredstvima i opremom			x	
Vrijeme mobilizacijske spremnosti/operativne gotovosti				x
Samodostatnost i logistička potpora		x		
OPERATIVNE SNAGE VATROGASTVA				
Stupanj popunjenosti ljudstvom			x	
Stupanj spremnosti zapovjednog osoblja				x
Stupanj osposobljenosti ljudstva i zapovjednog osoblja				x
Stupanj uvježbanosti				x
Stupanj opremljenosti materijalnim sredstvima i opremom				x
Vrijeme mobilizacijske spremnosti/operativne gotovosti				x
Samodostatnost i logistička potpora			x	
Stanje mobilnosti operativnih kapaciteta sustava civilne zaštite i stanja komunikacijskih kapaciteta				
OPERATIVNE SNAGE CRVENOG KRIŽA				
Transportna potpora				x
Komunikacijski kapaciteti				x
OPERATIVNE SNAGE VATROGASTVA				
Transportna potpora				x
Komunikacijski kapaciteti				x
ZBIRNO			x	

8.2.5. Zaključak

Procjena ukupne spremnosti sustava civilne zaštite na području Općine Bistra u području reagiranja i aktivnosti koje su usmjerene na zaštitu svih kategorija društvene vrijednosti (život i zdravlje ljudi, gospodarstvo, društvena stabilnost i politika) koje su potencijalno izložene velikoj nesreći, ocjenjuje se s visokom spremnošću.

Tablica 83. Analiza sustava civilne zaštite – područje reagiranja ukupno

SUSTAV CIVILNE ZAŠTITE	Vrlo niska spremnost	Niska spremnost	Visoka spremnost	Vrlo visoka spremnost
	4	3	2	1
PODRUČJE PREVENTIVE			x	
PODRUČJE REAGIRANJA			x	
ZBIRNO			x	

Temeljem *Zakona* i Pravilnika o mobilizaciji, uvjetima i načinu rada operativnih snaga sustava civilne zaštite („Narodne Novine“, broj 69/16), Općina Bistra će nakon usvajanja Procjene rizika od velikih nesreća imenovati koordinatore na lokaciji sukladno rizicima obrađenim u Procjeni te odrediti pravne osobe od interesa za sustav civilne zaštite.

9. VREDNOVANJE RIZIKA

Vrednovanje rizika posljednji je od koraka u procesu procjene rizika te predstavlja osnovu za odabir mjera obrade rizika odnosno vodi prema izradi javnih politika za smanjenje rizika od velikih nesreća.

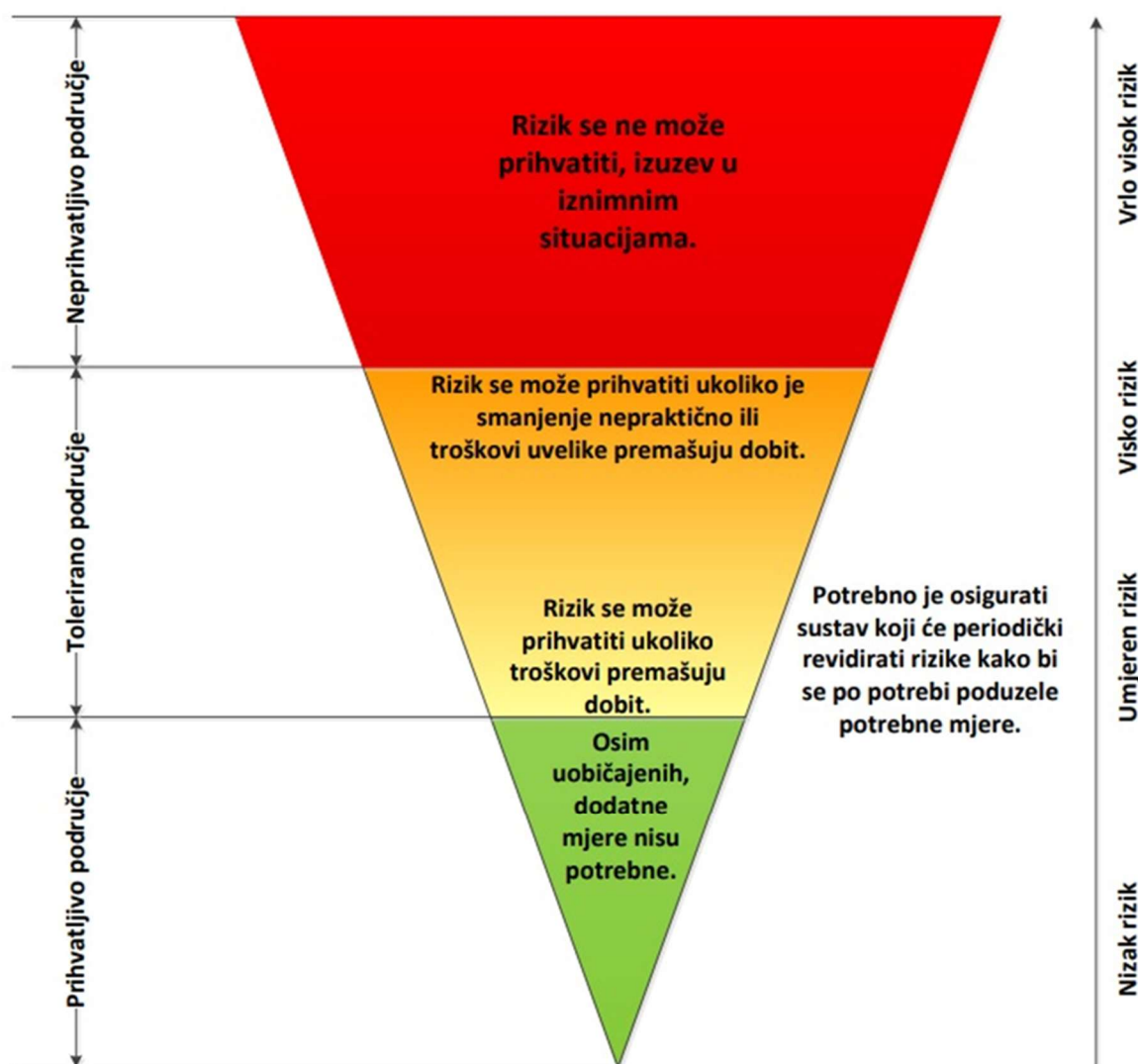

Slika 20. Vrednovanje rizika - ALARP načela

Izvor: Kriteriji za izradu smjernica koje donose čelnici područne (regionalne) samouprave za potrebe izrade procjena rizika od velikih nesreća na razinama jedinica lokalnih i područnih (regionalnih) samouprava

Vrednovanje rizika je proces uspoređivanja rezultata analize rizika s kriterijima i provodi se uz primjenu ALARP načela (As Low As Reasonably Practicable – što niže, a da je razumno moguće). Rizici se razvrstavaju u tri razreda:

1. **Prihvatljive:** Prihvatljivi su svi niski, za koje uz uobičajene nije potrebno planirati poduzimanje dodatnih mjera.
2. **Tolerirane:** Tolerirani rizici su svi:

- a) Umjereni koji se mogu prihvatiti iz razloga što troškovi smanjenja rizika premašuju korist/dobit;
- b) Visoki koji se mogu prihvatiti iz razloga što je njihovo umanjivanje nepraktično ili troškovi uvelike premašuju korist/dobit.

3. Neprihvatljive: Neprihvatljivi rizici su svi vrlo visoki koji se ne mogu prihvatiti, izuzev u iznimnim situacijama.

Vrednovanje rizika se provodi u svrhu pripreme podloga za odlučivanje o važnosti pojedinih rizika, odnosno da li će se rizik prihvatiti ili će trebati poduzeti određene mjere kako bi se rizik sukcesivno umanjio. U procesu odlučivanja o daljnjim aktivnostima po specifičnim rizicima koriste se analize rizika i scenariji koji su sastavni dio Procjene rizika.

Tablica 84. Vrednovanje rizika

SCENARIJ	VREDNOVANJE
Potres	2
Poplave izazvane izlivanjem kopnenih vodenih tijela	2
Epidemije i pandemije	3
Ekstremne temperature	3
Tuča	3
Mraz	3
Klizišta	3
Industrijske nesreće	2
Suša	3
Vjetar	3

Tolerirani rizici: potres, poplave, epidemije i pandemije, ekstremne temperature, tuča, mraz, klizišta, industrijske nesreće, suša, vjetar.

10. POPIS SUDIONIKA IZRADE PROCJENE RIZIKA ZA POJEDINE RIZIKE

Popis sudionika prikazuje se za svaki od identificiranih rizika zasebno.

R.B.	POPIS RIZIKA	KOORDINATOR	NOSITELJ/I	IZVRŠITELJ/I
1.	Potres	Načelnik Stožera civilne zaštite Općine Bistra	Općina Bistra Vatrogasna zajednica Općine Bistra	Predsjednik VZO Bistra
2.	Poplava izazvana izlivanjem kopnenih vodenih tijela	Načelnik Stožera civilne zaštite Općine Bistra	Općina Bistra Vatrogasna zajednica Općine Bistra	Predsjednik VZO Bistra
3.	Epidemije i pandemije	Načelnik Stožera civilne zaštite Općine Bistra	Ordinacija obiteljske medicine Bistra	Dr. med.
4.	Ekstremne temperature	Načelnik Stožera civilne zaštite Općine Bistra	Ordinacija obiteljske medicine Bistra	Dr. med.
5.	Tuča	Načelnik Stožera civilne zaštite Općine Bistra	Povjerenstvo za procjenu šteta od prirodnih nepogoda Općine Bistra	Predsjednik povjerenstva
6.	Mraz	Načelnik Stožera civilne zaštite Općine Bistra	Povjerenstvo za procjenu šteta od prirodnih nepogoda Općine Bistra	Član/ica povjerenstva
7.	Klizišta	Načelnik Stožera civilne zaštite Općine Bistra	Jedinstveni upravni odjel	Komunalni redar
8.	Industrijske nesreće	Načelnik Stožera civilne zaštite Općine Bistra	Vatrogasna zajednica Općine Bistra	Predsjednik VZO Bistra
9.	Suša	Načelnik Stožera civilne zaštite Općine Bistra	Povjerenstvo za procjenu šteta od prirodnih nepogoda Općine Bistra	Predsjednik povjerenstva
10.	Vjetar	Načelnik Stožera civilne zaštite Općine Bistra	Povjerenstvo za procjenu šteta od prirodnih nepogoda Općine Bistra	Predsjednik povjerenstva
<p>KONZULTANT: USTANOVA ZA OBRAZOVANJE ODRASLIH DEFENSOR, ZAGREBAČKA 71, 42 000 VARAŽDIN.</p>				



11. KARTOGRAFSKI PRIKAZ

11.1. KARTE PRIJETNJI

11.1.1. Poplave

Karte prijetnji od poplava izrađene su u mjerilu 1 : 50 000, a ukazuju na moguće obuhvate tri specifična poplavna scenarija na području Općine Bistra:

- poplave velike vjerojatnosti pojavljivanja,
- poplave srednje vjerojatnosti pojavljivanja,
- poplave male vjerojatnosti pojavljivanja uključujući poplave uslijed mogućih rušenja nasipa na većim vodotocima te rušenje visokih brana (umjetne poplave).

Za izradu karata opasnosti od poplava korištene su topografske podloge Državne geodetske uprave, hidrometeorološke podloge Državnog hidrometeorološkog zavoda i mareografske podloge Hrvatskog hidrografskog instituta.

11.1.2. Industrijske nesreće

Karte prijetnji u slučaju industrijskih nesreća prikazuju maksimalni doseg učinka nesreće u slučaju istjecanja dizel goriva iz spremnika autocisterne kapaciteta 38.000 l, prilikom pretakanja u podzemne spremnike, njegovo isparavanje, zapaljenje para i nastanak požara na lokaciji Coral Croatia d.o.o. SHELL BS Bistra.